

Ερευνητική εργασία

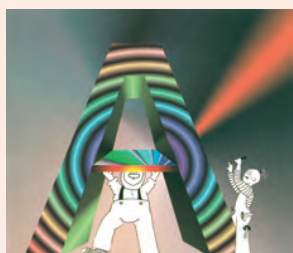

ΠΕΡΙΕΧΟΜΕΝΑ

ΠΡΩΤΟ ΜΕΡΟΣ

Προλογικά.....	273
Επιλογή του θέματος - Αναζήτηση του υλικού.....	273
Η βιβλιοθήκη.....	276
(Βιβλίο εισαγωγής - Θεματική ταξινόμηση - Καταλογογράφηση).....	279
Διάρθρωση και συγγραφή της εργασίας.....	285
(Τίτλος - Παραπομπές και (υπο)σημειώσεις - Πίνακες και σχεδιαγράμματα - Καταχώριση της βιβλιογραφίας).....	288
Επιλογικά.....	293

ΔΕΥΤΕΡΟ ΜΕΡΟΣ

Παραδείγματα ερευνητικής εργασίας.....	297
--	-----

ΠΡΩΤΟ ΜΕΡΟΣ



Προλογικά



Ερευνητική ονομάζουμε συνήθως μια εργασία που σκοπό έχει να εξετάσει/διερευνήσει και να παρουσιάσει συστηματικά/μεθοδικά (και υπεύθυνα) ένα θέμα επιστημονικό, φιλοσοφικό, λογοτεχνικό, καλλιτεχνικό, πολιτικό κτλ.

Μια τέτοια εργασία, μια εργασία δηλαδή που επιδιώκει να διαπιστώσει και να φανερώσει μια αλήθεια (επιστημονική), δεν ξεκινάει με προκατασκευασμένα συμπεράσματα και με έτοιμες λύσεις. Ο ερευνητής είναι ανάγκη κατά την πορεία της έρευνας να βασανίσει το θέμα του: να συλλέξει, να κατηγοριοποιήσει, να ταξινομήσει, να διαιρέσει, να ορίσει, να αντιθέσει, να παραλληλίσει· να συλλογιστεί, να επιχειρηματολογήσει, να κρίνει και να συγκρίνει, να αποδείξει, να αναλύσει, να συνθέσει, να αξιολογήσει με μόνο κριτήριο την αναζήτηση της αλήθειας. Οδηγός του σ' αυτήν την προσπάθεια είναι η συλλογιστική του και η δημιουργική του φαντασία. Έτσι ο ερευνητής πρέπει να βρει αποδείξεις, να στηρίξει και να απορρίψει θέσεις, να διακρίνει τις αξιόπιστες από τις μη αξιόπιστες πηγές/μαρτυρίες, να περάσει μέσα από αλληλοσυγκρουόμενες θεωρίες, να ανασκευάσει ξεπερασμένες απόψεις, να θεμελιώσει ενδεχομένως άλλες και, τέλος, να πείσει. Αλλά πριν από όλα αυτά, πρέπει να επιλέξει το θέμα του.

Επιλογή του θέματος - Αναζήτηση του υλικού



Προσδιορίστε πέντε κύκλους (επιστημονικών, φιλοσοφικών, καλλιτεχνικών κτλ.) θεμάτων που να εστιάζονται σε πέντε διαφορετικά από άποψη περιεχομένου θεματικά κέντρα. Διατυπώστε στη συνέχεια σε κάθε κύκλο δύο έως τρία ειδικότερα θέματα, που θα μπορούσαν να αποτελέσουν αντικείμενα ερευνητικών εργασιών.

Χρήσιμες πληροφορίες

1. Σημαντική βοήθεια στην προσπάθειά σας αυτή θα μπορούσαν να σας προσφέρουν, εκτός από τον προσωπικό σας προβληματισμό, και τα βιβλία που χρησιμοποιείτε στο σχολείο. Έτσι, για παράδειγμα, στην ιστορία θα μπορούσατε να έχετε ένα γενικότερο κύκλο θεμάτων με κέντρο τους περσικούς πολέμους και με ειδικότερα θέματα τη μάχη του Μαραθώνα, τη ναυμαχία της Σαλαμίνας, τη μάχη των Πλαταιών.

Το θέμα λ.χ. των περσικών πολέμων θα μπορούσε να πάρει και τη μορφή: “Οι Έλληνες στέκονται εμπόδιο στην επέκταση της περσικής αυτοκρατορίας”.



Προσδιορίστε αντίστοιχα έναν κύκλο θεμάτων από το μάθημα της φιλοσοφίας.

2. Τα θέματα μπορείτε να τα διατυπώσετε και στη γενικότερη μορφή τους, όπως είναι π.χ. διατυπωμένα στον κύκλο της ιστορίας, και σε μια άλλη πιο ειδική (μορφή), κοιτάζοντάς τα από πιο συγκεκριμένη οπτική γωνία.
3. Τα επιστημονικά κείμενα μπορούν να διαιρεθούν σε διδακτικά και ερευνητικά.

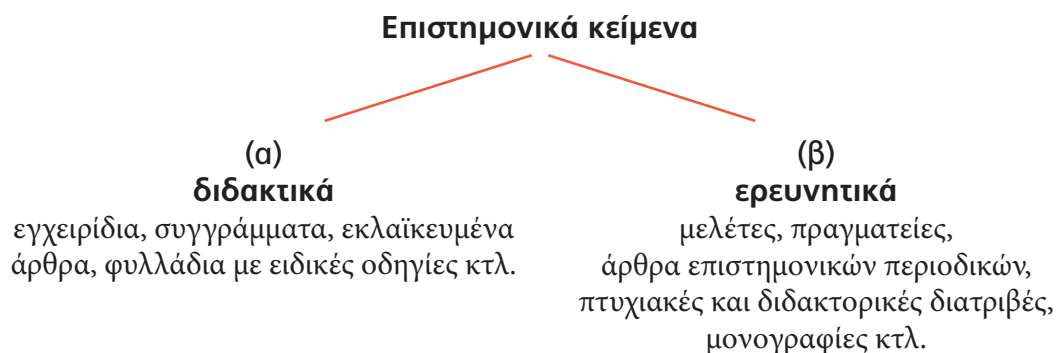

Από τα επιστημονικά κείμενα, όσα ανήκουν στην (α) ομάδα, έχουν κυρίως διδακτικό χαρακτήρα· τέτοια είναι λ.χ. τα διδακτικά εγχειρίδια, τα πανεπιστημιακά συγγράμματα κτλ. Όσα πάλι ανήκουν στη (β) ομάδα διακρίνονται κυρίως από τον ερευνητικό τους χαρακτήρα· πρόκειται δηλαδή για κείμενα με αποτελέσματα ερευνητικών εργασιών· τέτοια είναι λ.χ. τα άρθρα των επιστημονικών περιοδικών, οι διάφορες πραγματείες κτλ. Συνήθως όλα αυτά τα ονομάζουμε με το γενικό όρο **ερευνητική εργασία**¹.

4. Ο προσδιορισμός του θέματος μπορεί να γίνει είτε, όπως είδαμε, σε συνδυασμό συνήθως με τη διδασκαλία κάποιου μαθήματος, είτε από έναν καθηγητή, είτε από ομάδα καθηγητών διαφόρων ειδικοτήτων, όταν πρόκειται για θέμα/εργασία, όπου συνδυάζονται οι γνώσεις περισσοτέρων μαθημάτων.
5. Καλό είναι, αν δοθεί για διαπραγμάτευση μια σειρά θεμάτων, να ασχοληθούμε με ένα θέμα με το οποίο δεν ασχολήθηκαν άλλοι.
6. Ένα θέμα μπορούμε να το βρούμε: σε πρακτικά συνεδρίων, σε επιστημονικά συγγράμματα, σε ανακοινώσεις επιστημόνων, σε κριτικές, σε βιβλιοκρισίες, σε ειδικά άρθρα που δημοσιεύονται στον Τύπο, σε συζητήσεις με τους ειδικούς, στο δικό μας προβληματισμό πάνω στα θέματα των ατόμων και της κοινωνίας. Εκεί αναζητούμε λύσεις σε νέα προβλήματα, σε επιστημονικές περιοχές που δε διερευνήθηκαν, σε ερωτήματα που δεν απαντήθηκαν.



Διαβάστε, στο τέλος του κεφαλαίου, τις ερευνητικές εργασίες “Το πράσινο της Θεσσαλονίκης” και “Ο πνευματικός άνθρωπος: απόπειρα ορισμού και κοινωνικού προσδιορισμού του” και συζητήστε τον τρόπο με τον οποίο οι συγγραφείς επέλεξαν τα θέματά τους.



Συζητήστε σχετικά με τον τίτλο μιας εργασίας τα εξής: α) αν μπορεί να πάρει από την αρχή ή κατά την πρόοδο των εργασιών ή και στο τέλος των εργασιών την οριστική του μορφή· β) σε ποια σχέση βρίσκεται με το περιεχόμενο της εργασίας· γ) σε ποια σχέση βρίσκεται με τον αναγνώστη της εργασίας· δ) ποιες πρέπει να είναι οι αρετές του, ώστε να ανταποκρίνεται στο ρόλο του.

Αναζήτηση του υλικού

Το επόμενο βήμα μας είναι η αναζήτηση του υλικού που θα αποτελέσει το σώμα της εργασίας. Σ' αυτό μπορούν να μας βοηθήσουν: α) Ο εισηγητής του θέματος με μια γενική ενημέρωση που θα μας κάνει ή με μια βιβλιογραφία που θα μας δώσει. Άλλωστε και η πιο γενική ακόμη βιβλιογραφία είναι χρήσιμη, επειδή αποτελεί ένα ξεκίνημα και ένα άνοιγμα προς το χώρο του υλικού μας.

β) Μια έγκυρη (γενική ή ειδική) εγκυκλοπαιδεία που περιέχει ένα λήμμα / άρθρο σχετικό με το θέμα μας· π.χ. στο λήμμα Σμύρνη είναι δυνατόν να βρούμε τις πρώτες πληροφορίες και την πρώτη βιβλιογραφία σχετικά με την καταστροφή της Σμύρνης, που μπορεί να αποτελεί το θέμα της μελέτης μας. γ) Ένα ειδικό ή και γενικό σύγγραμμα, το οποίο ενδέχεται να περιέχει πληρο-

1. Σημείωση. Μια ερευνητική εργασία μπορεί να είναι:

- α) Πραγματεία, δηλαδή διεξοδική (και σε βάθος) εξέταση ενός θέματος (συνήθως επιστημονικού) και το συγγραφικό αποτέλεσμά της: “Πραγματεία για τα νομίσματα της κλασικής εποχής”.
- β) Μονογραφία, δηλαδή λεπτομερής επιστημονική πραγματεία σε μια περιορισμένη περιοχή της μάθησης. “Ο Ηρόδοτος εισηγητής του εμπειρισμού: Οι απόψεις του Ηρόδοτου για την ανθρώπινη γνώση”.
- γ) Άρθρο, δηλαδή περιορισμένης έκτασης επιστημονική εργασία που δημοσιεύεται σε ένα επιστημονικό περιοδικό ή γενικότερα στον Τύπο. “Η μυκηναϊκή γραφή και η ελληνική προϊστορία”.
- δ) Διδακτορική διατριβή, δηλαδή μια εκτεταμένη γραπτή πραγμάτευση ενός θέματος που ενσωματώνει αποτελέσματα πρωτότυπης έρευνας και τεκμηριώνει μια ειδική άποψη. Υποβάλλεται για απόκτηση ακαδημαϊκού τίτλου, και συγκεκριμένα διδακτορικού διπλώματος. “Η αρχαιοελληνική μυθολογία στο νεοελληνικό δράμα”.

Παρατήρηση: Μια σχολική ερευνητική εργασία –ανάλογα βέβαια με το θέμα της– μοιάζει συνήθως με επιστημονικό άρθρο ή με μονογραφία.

φόρηση σχετική με το θέμα μας. Αν π.χ. το θέμα μας είναι σχετικό με τον ποιητή Κ. Καρυωτάκη, ένα πρώτο υλικό θα μπορούσε να ανευρεθεί σε μια από τις ιστορίες της Νεοελληνικής Λογοτεχνίας (του Κ.Θ. Δημαρά, του Λ. Πολίτη, του Μ. Vittι κτλ.). Από αυτά τα βιβλία θα μπορούσαμε να σχηματίσουμε μια πρώτη άποψη για το θέμα και να εντοπίσουμε τη σχετική βιβλιογραφία.

Η βιβλιοθήκη

Εκείνη όμως που θα μας δώσει την πιο ουσιαστική βοήθεια για την εργασία μας είναι μια ενημερωμένη βιβλιοθήκη. Στους δελτιοκαταλόγους της και στους Η/Υ, όπου έχει καταχωρηθεί το υλικό της, θα αναζητήσουμε και θα βρούμε τα βιβλία που υπάρχουν σχετικά με το θέμα μας. Αν λ.χ. το θέμα μας είναι η καταστροφή της Σμύρνης, βρίσκουμε στα δελτία τα βιβλία που αναφέρονται στην πόλη που μας απασχολεί και επισημαίνουμε στη συνέχεια εκείνα που αναφέρονται στο συγκεκριμένο θέμα. Ο πίνακας των περιεχομένων των βιβλίων και οι εισαγωγές τους θα μας κατατοπίσουν ίσως για τη χρησιμότητά τους στην εργασία μας. Πάντως μια ορθολογική επιλογή βιβλιογραφίας είναι σημαντικότερο στοιχείο για την εργασία μας, αφού μπορεί να οδηγήσει σε ένα πλούσιο υλικό πηγών.

Σημείωση: Σήμερα η αναζήτηση του βιβλιογραφικού υλικού που απαιτείται για μια ερευνητική εργασία αποτελεί μια εύκολη διαδικασία, επειδή γίνεται μέσα από τις βάσεις δεδομένων που έχουν δημιουργηθεί στις βιβλιοθήκες με τη βοήθεια νέων τεχνολογικών μέσων. Η αναζήτηση, μέσα από τους βιβλιογραφικούς καταλόγους που υπάρχουν στον Η/Υ μιας βιβλιοθήκης, είναι γρήγορη και ευέλικτη. Με τη χρήση Η/Υ στις βιβλιοθήκες σχηματίστηκαν τα «ηλεκτρονικά» δελτία, τα οποία παρουσιάζουν, χάρη στην ηλεκτρονική τεχνολογία μεγαλύτερη δυνατότητα μετασχηματισμού, π.χ. άλλα δελτία εμφανίζονται στην οθόνη των Η/Υ με λιγότερα γνωρίσματα του βιβλίου και άλλα με περισσότερα.

Στα προγράμματα που κυκλοφορούν ο ερευνητής μπορεί να αναζητήσει ένα βιβλίο κατά συγγραφέα, τίτλο, θέμα, ταξινομικό αριθμό ή σύμφωνα με τον αριθμό ISBN* (International Standard Book Number). Επίσης μπορεί να το αναζητήσει με κάποια λέξη κλειδί του τίτλου ή να κάνει συνδυασμό θεμάτων, π.χ. ο Σεφέρης και η Κύπρος.



Συγκρίνετε τα παρακάτω δελτία από τους ηλεκτρονικούς βιβλιογραφικούς καταλόγους μιας σύγχρονης βιβλιοθήκης και παρατηρήστε τις διαφορές που παρουσιάζουν ως προς τα αναγραφόμενα στοιχεία.

(0) Όροι και μετασχηματισμοί στην αρχαία ελληνική τραγωδία, Χουρμουζιάδης, Νίκος
Βιβλίο

Συγγραφέας	Χουρμουζιάδης, Νίκος.
Τίτλος	Όροι και μετασχηματισμοί στην αρχαία ελληνική τραγωδία / Νίκος Χ. Χουρμουζιάδης.
Χρονοέκδοση	Αθήνα: Γνώση, 1991.

* ISBN (International Standard Book Number). Είναι ο δεκαψήφιος αριθμός που υποχρεωτικά έχει, συνήθως στο οπισθόφυλλο, κάθε βιβλίο. Τον αριθμό του ISBN τον παίρνει για κάθε βιβλίο ο εκδότης του από την αρμόδια για το σκοπό αυτό υπηρεσία. Στη χώρα μας ο αριθμός του ISBN δίδεται από την Εθνική Βιβλιοθήκη.

(0) Όροι και μετασχηματισμοί στην αρχαία ελ> Χουρμουζιάδης, Νίκος
Βιβλίο

PA3131 .C66 1991

Χουρμουζιάδης, Νίκος

Όροι και μετασχηματισμοί στην αρχαία ελληνική
τραγωδία / Νίκος Χ. Χουρμουζιάδης. 2η έκδ. - Αθήνα:
Γνώση, 1991.

261 σ. : εικ. : 22 εκ.

Περιέχει βιβλιογραφία (σ. 235-237)

και ευρετήριο.

ISBN: 9602354054

1. Ελληνικό δράμα (Τραγωδία) - - Ιστορία και Κριτική.
2. Θέατρο - - Ελλάδα.

Το βιβλίο π.χ. “Δοκιμές”* του Γιώργου Σεφέρη μπορούμε να το βρούμε και στις βιβλιοκάρτες·

α) Στα κατά συγγραφέα ταξινομημένα (αλφαβητικά) δελτία. Ένα τέτοιο δελτίο έχει την ακόλουθη μορφή:

889.09 **
ΣΕΦ.

ΣΕΦΕΡΗΣ ΓΙΩΡΓΟΣ

Δοκιμές/Γιώργος Σεφέρης.-
4η έκδ.- Αθήνα: Ίκαρος, 1981
2τ.

1. Ελληνική λογοτεχνία - Ιστορία και κριτική
- I. Τίτλος

Βασικό δελτίο ή δελτίο συγγραφέα

β) Στα κατά τίτλο βιβλίου ταξινομημένα (αλφαβητικά) δελτία.

889.09
ΣΕΦ.

Δοκιμές

Σεφέρης, Γιώργος
Δοκιμές/Γιώργος Σεφέρης. -
4η έκδ. - - Αθήνα: Ίκαρος, 1981
1. Ελληνική Λογοτεχνία - Ιστορία και κριτική

Δελτίο τίτλου

* Όπως είπαμε, η σύγχρονη τεχνολογία (ηλεκτρονικοί υπολογιστές, μικροφίλμς κτλ.) όπου χρησιμοποιείται, έχει ελαττώσει κατά πολύ το χρόνο που απαιτούνταν για την ανεύρεση και την επιλογή της αναγκαίας βιβλιογραφίας.

** Ταξινομικός αριθμός σύμφωνα με το σύστημα Dewey.

γ) Στα κατά λήμμα ταξινομημένα (αλφαβητικά) δελτία:

889.09
ΣΕΦ.

ΕΛΛΗΝΙΚΗ ΛΟΓΟΤΕΧΝΙΑ – ΙΣΤΟΡΙΑ ΚΑΙ ΚΡΙΤΙΚΗ

Σεφέρης, Γιώργος
Δοκίμες/Γιώργος Σεφέρης, - -
4η έκδ. - - Αθήνα: Ίκαρος, 1981
2τ.
Ι. Τίτλος

Δελτίο λήμματος



Συγκρίνετε τα παραπάνω δελτία μεταξύ τους, διαπιστώστε τις ομοιότητες και τις διαφορές τους και πείτε για το καθένα ποιες ανάγκες εξυπηρετεί. Στην εργασία σας αυτή θα σας βοηθούσε αποτελεσματικά η επίσκεψή σας σε μια βιβλιοθήκη, όπου με τις οδηγίες του βιβλιοθηκάριου / βιβλιοθηκονόμου θα μπορούσατε να αποκτήσετε πολύτιμες γνώσεις σχετικά με την οργάνωση μιας βιβλιοθήκης: καταλογογράφηση των βιβλίων της, χρήση των δελτίων της, χρήση του Η/Υ κτλ.



Δραστηριότητα - Επίσκεψη σε μια βιβλιοθήκη

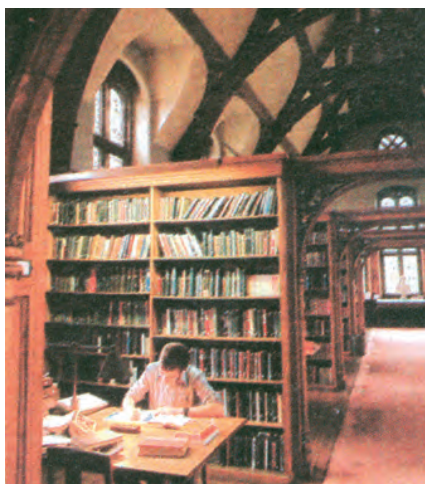

Ιδιαίτερα χρήσιμη θα ήταν η επίσκεψη της τάξης σε μια σύγχρονη βιβλιοθήκη, όπου οι μαθητές με τη βοήθεια και τις οδηγίες του βιβλιοθηκάριου/βιβλιοθηκονόμου θα μπορούσαν να αποκτήσουν πολύτιμες γνώσεις σχετικά με την οργάνωση μιας βιβλιοθήκης.

Γενικά, η παρουσίαση του υλικού της ενότητας «Ερευνητική εργασία» και η επεξεργασία των επιμέρους θεμάτων της θα είναι πιο ουσιαστική και αποτελεσματική, αν γίνει στο χώρο μιας βιβλιοθήκης με τη συνεργασία του προσωπικού της.

Βιβλίο εισαγωγής

Καταγραφή βιβλίων:

Στις μικρές βιβλιοθήκες καλό είναι τα βιβλία να καταγράφονται στο βιβλίο εισαγωγής ή στον κατάλογο εισαγωγής του Η/Υ κατ' αύξοντα αριθμό. Κάθε βιβλίο ή αντίτυπο ή τόμος πολυτομου έργου παίρνει ξεχωριστό αριθμό εισαγωγής.

ΔΕΙΓΜΑ βιβλίου εισαγωγής

Ημ/νία	Αρ. εισαγωγής	Συγγραφέας	Τίτλος	Τόμος	Αντίτυπο	Εκδότης	Έτος	ISBN	Παρατηρήσεις

Ο αριθμός εισαγωγής

Ο αριθμός εισαγωγής γράφεται:

1. **Στο βιβλίο:** Στο πίσω μέρος της σελίδας του τίτλου.

Ο αριθμός εισαγωγής χρησιμοποιείται και όταν γίνεται η καταγραφή των νέων βιβλίων στον Η/Υ της βιβλιοθήκης. Ο αριθμός αυτός, που είναι μοναδικός για κάθε βιβλίο της βιβλιοθήκης είναι το στοιχείο αναγνώρισης του βιβλίου από τον Η/Υ, όταν το βιβλίο δανείζεται.

2. **Στο δελτίο τοπογραφικού καταλόγου:** Δείχνει πού είναι τοποθετημένο το βιβλίο στα ράφια της βιβλιοθήκης. Ο αριθμός εισαγωγής μπαίνει στην κάτω αριστερή γωνία του δελτίου.

Ε	Verne, Jules
VER	Οι πειραταί του Αιγαίου/Ιουλίου Βερν: Διασκευή Ν. Καζαντζάκη, - - Αθήνα: Αστήρ, 1979. 216 σ.: εικ.: 21 εκ.
328	
I	I. Ελλάδα – Ιστορία – Αγώνας Ανεξαρτησίας, 1821-1829 – Μυθιστορήματα. I. Καζαντζάκης, Νίκος. II. Τίτλος.

3. **Στο δελτίο βιβλιοδανεισμού:** Αυτό το δελτίο αντιπροσωπεύει το βιβλίο στη διαδικασία του δανεισμού και πρέπει να έχει τον αριθμό εισαγωγής μαζί με τα κύρια στοιχεία αναγνώρισης του βιβλίου: Συγγραφέα – τίτλο.

Ο αριθμός αυτός επαναλαμβάνεται στην “τσέπη” δανεισμού του βιβλίου.

Θεματική ταξινόμηση

Η ταξινόμηση βιβλίων δηλώνει έναν τρόπο θεματικής διάταξης των βιβλίων στα ράφια. Η ταξινόμηση συγκεντρώνει όλα τα βιβλία του ίδιου θέματος. Έτσι ο αναγνώστης μπορεί να βρει γρήγορα και εύκολα το συγκεκριμένο βιβλίο που τον ενδιαφέρει και παράλληλα κάποιο άλλο βιβλίο με το ίδιο θέμα.

Το πιο συνηθισμένο σύστημα ταξινόμησης ήταν το Δεκαδικό Σύστημα Ταξινόμησης DEWEY. Τελευταία επιχειρείται ο αυτοματισμός των βιβλιοθηκών, μεταξύ των οποίων και ορισμένων σχολικών βιβλιοθηκών, με το σύστημα ABEKT 400. Στις μεγάλες όμως βιβλιοθήκες, π.χ. στις πανεπιστημιακές, χρησιμοποιούν το σύστημα της βιβλιοθήκης του Κογκρέσου.

Στο σύστημα DEWEY τα βιβλία μοιράζονται σε 10 κατηγορίες ανάλογα με το θέμα τους.

000	ΓΕΝΙΚΑ (εγκυκλοπαίδειες - λεξικά)
100	ΦΙΛΟΣΟΦΙΑ
200	ΘΡΗΣΚΕΙΑ
300	ΚΟΙΝΩΝΙΟΛΟΓΙΑ
400	ΓΛΩΣΣΑ
500	ΕΠΙΣΤΗΜΕΣ
600	ΕΦΑΡΜΟΣΜΕΝΕΣ ΕΠΙΣΤΗΜΕΣ
700	ΚΑΛΕΣ ΤΕΧΝΕΣ
800	ΦΙΛΟΛΟΓΙΑ
900	ΙΣΤΟΡΙΑ



Τα Μυθιστορήματα / Νουβέλες – Διηγήματα – Παραμύθια, τα ταξινομούμε στα ράφια, βάζοντας στη ράχη του βιβλίου Μ ή Δ ή Π και από κάτω τα τρία πρώτα αρχικά του συγγραφέα. Επίσης οι βιογραφίες ταξινομούνται σύμφωνα με το επίθετο του βιογραφούμενου προσώπου, έχοντας στη ράχη το γράμμα Β και από κάτω τα τρία αρχικά του βιογραφούμενου. Ο ταξινομικός αριθμός γράφεται στη ράχη του βιβλίου.

Θα μπορούσαμε επίσης να χρησιμοποιήσουμε χρωματιστές ετικέτες ανάλογα με το θέμα και να γράψουμε επάνω τον ταξινομικό αριθμό. Κάτω από τον ταξινομικό αριθμό, βάζουμε τα τρία αρχικά γράμματα του συγγραφέα.

Ο ταξινομικός αριθμός δε μας δείχνει μόνο το θέμα του βιβλίου, αλλά βοηθάει να βρεθεί το βιβλίο στα ράφια, επειδή τα βιβλία τοποθετούνται εκεί καταρχήν σύμφωνα με τους ταξινομικούς αριθμούς και στη συνέχεια με την αλφαβητική σειρά των συγγραφέων. Ο ταξινομικός αριθμός είναι ουσιαστικά η ταυτότητα του βιβλίου στα ράφια της βιβλιοθήκης.

Σε κάθε τμήμα της βιβλιοθήκης βάζουμε ενδεικτικές πινακίδες, που μας δείχνουν τους ταξινομικούς αριθμούς των βιβλίων που υπάρχουν εκεί.

Δύο συνεχόμενες κατηγορίες σημειώνονται: π.χ. 100 – 300.

Καταλογογράφηση – δελτιοκατάλογος

Ο δελτιοκατάλογος και ο ηλεκτρονικός κατάλογος αναφέρει και περιγράφει σύντομα τα βιβλία και κάθε άλλο υλικό που βρίσκεται στη βιβλιοθήκη. Βοηθάει να εντοπίσουμε τα βιβλία που έχει μια βιβλιοθήκη αν γνωρίζουμε:

1. Τα ονόματα των συγγραφέων.
2. Τους τίτλους.
3. Τα θέματα που καλύπτονται από τα βιβλία.

Οι δελτιοκατάλογοι –στις βιβλιοθήκες που χρησιμοποιούνται ακόμα– βρίσκονται στα ειδικά μικρά συρτάρια των βιβλιοθηκών.

Στο εξωτερικό τους τα συρτάρια έχουν ενδείξεις για το περιεχόμενο. Στο εσωτερικό έχουμε τα δελτία που χωρίζονται σε ομάδες με διαχωριστικά δελτία-οδηγούς. Όλα τα δελτία του καταλόγου τακτοποιούνται αλφαβητικά από το Α ως το Ω και περιλαμβάνουν αναγραφές συγγραφέων, τίτλων και θεμάτων σε ένα ενιαίο αλφάβητο.

Για χρήση του βιβλιοθηκάρου σχηματίζεται ο τοπογραφικός κατάλογος, όπου τα δελτία ταξιθετούνται σύμφωνα με το ταξινομικό σύστημα της βιβλιοθήκης.

Οι εσωτερικοί διαχωρισμοί γίνονται επίσης αλφαβητικά π.χ.



Θέμα: ΙΣΤΟΡΙΑ

Τα δελτία αυτού του θέματος ταξιθετούνται αλφαβητικά

Κάθε βιβλίο, όπως είπαμε, μπορεί να αντιπροσωπεύεται στον κατάλογο από τρία (3) δελτία: συγγραφέα, τίτλου, θέματος:

Καταγραφή του υλικού

Στη βιβλιοθήκη λοιπόν θα αναζητήσουμε και θα βρούμε το υλικό της εργασίας μας. Εκεί θα επισημάνουμε και θα μελετήσουμε τις πηγές του. Δεν αρκεί όμως μόνον αυτό, η ανεύρεση δηλαδή του υλικού. Στη συνέχεια επιβάλλεται να επιλέξουμε από το υλικό που επισημάναμε εκείνο που υπηρετεί αποτελεσματικότερα το σκοπό μας και να το καταγράψουμε, ώστε να το αξιοποιήσουμε, όταν έρθει η ώρα της συγγραφής.

Στη φάση αυτή, δηλαδή στη φάση κατά την οποία αντλούμε από τη βιβλιογραφία και από το υλικό που συγκεντρώσαμε ό,τι μας χρειάζεται, θα πρέπει να εργαστούμε με τις σημειώσεις. Πρόκειται για μέθοδο δοκιμασμένη και αποδοτική. Γι' αυτό και οι συγγραφείς-ερευνητές κρατούν σημειώσεις: άλλοι κρατούν σημειώσεις σε σημειωματάρια/τετράδια και άλλοι σε

δελτία, σε τεμάχια δηλαδή χαρτιού που έχουν το σχήμα και τις διαστάσεις μικρού συνήθως φακέλου αλληλογραφίας, άλλοι στους προσωπικούς τους Η/Υ (PC). Γενικά τα δελτία αποδείχτηκαν πολύ πρακτικά και εύχρηστα: ταξινομούνται, αντικαθίστανται και χρησιμοποιούνται εύκολα. Άλλωστε βοηθούν και στην τελική καταγραφή της βιβλιογραφίας, την οποία χρησιμοποιούμε, διότι, καθώς το καθένα τους είναι ανεξάρτητο από το άλλο, έχει τη δυνατότητα της ταξινόμησης σε αλφαβητική σειρά, όπως συνηθίζεται στην κατάρτιση ενός πίνακα βιβλιογραφίας.



Στα παρακάτω δελτία ένας ερευνητής:

α) Καταγράφει πολύ περιληπτικά το περιεχόμενο ενός βιβλίου

Αλ. Δελμούζος

Το κρυφό σχολειό (1908-1911)

Αθήνα, 1950

Ο Αλέξανδρος Δελμούζος αναφέρεται στις προσπάθειές του για την ίδρυση του Ανώτερου Παρθεναγωγείου Βόλου, στις αρχές στις οποίες στηρίχτηκε η λειτουργία του σχολείου και στις αντιδράσεις που προκλήθηκαν και οι οποίες οδήγησαν στο κλείσιμο του σχολείου.

(1)

β) Αντιγράφει αυτολεξεί μια χρήσιμη για την εργασία του περίοδο λόγου ενός βιβλίου.

Γ. Σεφέρης

Ποίηση

Δοκιμές 2, εκδ. Φέξη,

Αθήνα, 1962, σ. 118

“Ο στερνός σκοπός του ποιητή δεν είναι να περιγράφει τα πράγματα αλλά να τα δημιουργεί ονομάζοντάς τα· είναι νομίζω και η πιο μεγάλη χαρά του”.

(2)

γ) Αποδελτιώνει τη λέξη Αδριανούπολη η οποία του χρειάζεται στην εργασία του.

Ν. Πολίτης

Αδριανούπολη

Εκλογαί από τα τραγούδια του ελληνικού λαού 4,
Αθήνα 1958, σ. 11

Τ' αηδόνια της Ανατολής και τα πουλιά της Δύσης
κλαίγουν αργά, κλαίγουν ταχιά, κλαίγουν το μεσημέρι
κλαίγουν την Αντριάνοπολη την πολυκρουσεμένη.

(3)

Σχηματίστε κι εσείς 4-5 δελτία, στα οποία να αποδελτιώσετε το περιεχόμενο ενός βιβλίου, μια χρήσιμη πληροφορία, ένα θέμα ή ό,τι άλλο νομίζετε.

Χρήσιμη πληροφορία

Γενικά, στα βιβλιογραφικά δελτία ή στην ιστοσελίδα του προσωπικού Η/Υ καταγράφουμε αποσπάσματα των βιβλίων που χρησιμοποιήσαμε, βασικές ιδέες των συγγραφέων ή πληροφορίες σε περίληψη ή σε παράφραση, σημειώνοντας οπωσδήποτε τη σελίδα ή τις σελίδες. Εάν κατά την αντιγραφή/μεταφορά ενός αποσπάσματος διαπιστώσουμε ένα λάθος ή μια άποψη που παραξενεύει, σημειώνουμε τότε την ένδειξη «sic» (=έτσι), για να δηλώσουμε ότι έχουμε επίγνωση του σφάλματος ή της ιδιαίτερης άποψης που εκφράζεται και επομένως δεν πρόκειται για λάθος αντιγραφής.

Εκτίμηση του υλικού

Στα δελτία μας ή στο δίσκο του προσωπικού μας Η/Υ, λοιπόν, συγκεντρώνουμε σιγά σιγά το υλικό που είναι χρήσιμο για την εργασία μας. Ένα υλικό ποικίλο: γεγονότα, παραδείγματα, στατιστικές, απόψεις αυθεντιών, μαρτυρίες κτλ., δηλαδή κάθε μορφής πληροφοριακό υλικό, από το αυστηρά επιστημονικό έως και τα προσωπικά ανέκδοτα· ποικίλο και ποικιλόμορφο υλικό. Από την ποικιλία αυτή θα επιλέξουμε βέβαια ό,τι βοηθάει περισσότερο στην ανάπτυξη και στην υποστήριξη των θέσεών μας.

Για τα παραδείγματα, λ.χ., είναι χρήσιμο να γνωρίζουμε ότι είναι διευκρινιστικά. Με ένα παράδειγμα, δηλαδή, σταματούμε να αναπτύσσουμε μια άποψη/θέση και προσπαθούμε να την καταστήσουμε περισσότερο κατανοητή. Επίσης, με μια σειρά παραδειγμάτων, μια αφηρημένη αιτιολόγηση μπορεί να γίνει συγκεκριμένη και μια περιπλεγμένη θεωρία πιο σαφής. Γι' αυτό και το παράδειγμα πρέπει να χρησιμοποιείται στο βαθμό, που είναι αναγκαίο και με τρόπο που να μην ανακόπτει την εξέλιξη της εργασίας ή να μη δημιουργεί πλατειασμούς.

Οι διαπιστώσεις, πάλι, ή **οι μαρτυρίες** ατόμων καθολικά και αναμφισβήτητα αναγνωρισμένων αυθεντιών πρέπει να είναι συγκεκριμένες και όχι γενικές και αόριστες ή ρητορικά πυροτεχνήματα, όπως: “Ο αφοπλισμός είναι μια θαυμάσια ιδέα” κτλ. Ακόμη, οι γνώμες και οι απόψεις των αυθεντιών πρέπει να αναφέρονται στην περιοχή της ειδικότητάς τους και της εμπειρίας τους. Τέλος, πρέπει να προσέχουμε, ώστε τα αποσπάσματα που θα χρησιμοποιήσουμε στην εργασία μας να προέρχονται από ένα κείμενο ολοκληρωμένο, γιατί υπάρχει το ενδεχόμενο μικρά αποσπάσματα να αποδίδουν εντελώς λανθασμένα την άποψη κάποιας αυθεντίας.

Προσεκτικοί και επιφυλακτικοί πρέπει να είμαστε και στη χρήση των **στατιστικών στοιχείων**, τα οποία σε μερικές περιπτώσεις μπορούν να οδηγήσουν πολύ εύκολα σε παραποίηση και διαστρέβλωση της αλήθειας. Αυτό μπορεί να συμβεί, επειδή δεν είμαστε πάντοτε σε θέση να κρίνουμε την αξιοπιστία των δεδομένων μιας στατιστικής έρευνας, εκτός και αν γνωρίζουμε τον τρόπο με τον οποίο τα δεδομένα της συγκεντρώθηκαν και την πορεία που ακολουθήθηκε, για να προκύψουν ορισμένα συμπεράσματα. Πρέπει, π.χ., να ξέρουμε πώς τέθηκαν οι ερωτήσεις, πώς επιλέχθηκαν όσοι ρωτήθηκαν, ποιος συγκέντρωσε τα στατιστικά δεδομένα και για ποιο λόγο.

Και των εγκυκλοπαιδειών το υλικό πρέπει να μας προβληματίζει, αφού είναι, τουλάχιστον, κατά πέντε χρόνια, πιο παλιό από το έτος της έκδοσής τους, αν υπολογίσουμε το χρόνο που χρειάζεται για να συνταχθεί και να εκδοθεί μια εγκυκλοπαίδεια. Αυτό σε κάποιες περιπτώσεις ίσως να μην έχει και τόσο μεγάλη σημασία, σε κάποιες άλλες όμως βλάπτει την εργασία μας, όταν μάλιστα αυτή έχει ανάγκη και από το πιο πρόσφατα δημοσιευμένο υλικό. Στις περιπτώσεις αυτές πρέπει να ανατρέχουμε στα δημοσιεύματα ειδικών περιοδικών. Επιπλέον, μερικές πληροφορίες εντελώς πρόσφατες, που δεν έχουν ακόμη δημοσιευτεί, μπορού-

με να τις αντλήσουμε απευθείας από τις πηγές τους ή με επισκέψεις σε πρόσωπα, σε οργανισμούς, σε υπηρεσίες ή με αλληλογραφία ή με συνέντευξη, με τηλεφωνική επικοινωνία κτλ. Η τεχνολογία, βέβαια, προσφέρει σήμερα την εντελώς σύγχρονη και πρόσφατη πληροφόρηση μέσω της ηλεκτρονικής “τράπεζας πληροφοριών”, η οποία έχει την ευχέρεια να συγκεντρώνει πάνω σε ένα θέμα όλα τα σχετικά άρθρα.

Πάντως παραμερίζοντας τη θεωρητική συζήτηση για το αν υπάρχουν ή όχι “ακλόνητα δεδομένα” –ας μην ξεχνούμε ότι θεωρίες, όπως αυτές που αναφέρονταν στην κίνηση της γης και στη διάσπαση του ατόμου, θεωρούνταν αναμφισβήτητες επί δεκαετίες και εκατονταετίες ολόκληρες– μπορούμε να πούμε ότι για να είναι χρησιμοποιήσιμο και αξιόλογο το αποδεικτικό υλικό πρέπει να υπάρχουν οι εξής προϋποθέσεις:

α) Να περιλαμβάνει τα σύγχρονα επιστημονικά δεδομένα.

Η έρευνα απαιτεί να προσέχουμε τη χρονολογία του αποδεικτικού υλικού. Έτσι μπορούμε να παρακολουθήσουμε την εξέλιξη κάποιων απόψεων, θεωριών κτλ. έως τις ημέρες μας. Για ορισμένες μάλιστα επιστήμες (Φυσική, Χημεία, Βιολογία, Κοινωνικές και Πολιτικές επιστήμες κτλ.) είναι απόλυτα αναγκαίες και οι πιο πρόσφατες πληροφορίες/απόψεις/θεωρίες – αυτές που μόνο μία τράπεζα πληροφοριών θα μπορούσε να προσφέρει. Αν η εργασία αναφέρεται στην ιστορία, τη φιλοσοφία, τη λογοτεχνία, τις καλές τέχνες, ίσως είναι αρκετά τα πρόσφατα περιοδικά και τα σχετικά νεότερα βιβλία.



Μελετήστε την εργασία “Ο πνευματικός άνθρωπος” και καταγράψτε τις παλαιότερες και τις σύγχρονες πληροφορίες που περιέχει.

β) Να είναι οι πηγές από τις οποίες προέρχεται το αποδεικτικό υλικό άμεσες.

Στο σημείο αυτό πρέπει να σημειώσουμε ότι οι βιβλιογραφικές πηγές διακρίνονται σε άμεσες και έμμεσες. **Άμεσες πηγές** για τον ερευνητή είναι οι πηγές από τις οποίες αντλεί απευθείας το υλικό και τις πληροφορίες που χρειάζεται για το θέμα της εργασίας του, χωρίς την παρέμβαση ή το σχολιασμό κάποιου άλλου. Π.χ. η “Καινή Διαθήκη” ή το “Μανιφέστο” του Μαρξ είναι άμεσες πηγές για τον ερευνητή που μελετάει σχετικά θέματα. **Έμμεσες πηγές** είναι για τον ερευνητή εκείνες οι πηγές από τις οποίες αντλεί το υλικό του μέσα από το σχολιασμό ή την κριτική κάποιου άλλου. Μια μελέτη π.χ. που σχολιάζει, αξιολογεί ή αναφέρεται στην “Καινή Διαθήκη” ή στο “Μανιφέστο” του Μαρξ είναι μια έμμεση πηγή. Για παράδειγμα το έργο του Αλεξανδρινού Θεολόγου Ωριγένη (185-254 μ.Χ.) αποτελεί έμμεση πηγή για τις απόψεις των ειδωλολατρών φιλοσόφων του 2ου μ.Χ. αιώνα, ανάμεσα στους οποίους συγκαταλέγεται και ο Κέλσος.

Το πλεονέκτημα των άμεσων πηγών είναι φανερό: όταν τις χρησιμοποιούμε, έχουμε αυθεντικό υλικό, υλικό δηλαδή που έρχεται κατευθείαν σε μας, χωρίς να περνάει από το φίλτρο κανενός, όπως συμβαίνει με το δευτερογενές/έμμεσο αποδεικτικό υλικό, που περνάει από το φίλτρο εκείνου που το σχολιάζει, το αξιολογεί, το αναλύει κτλ. από την αρχική πηγή. Το ίδιο πλεονέκτημα έχουμε, όταν διαβάζουμε ένα κείμενο στη γλώσσα που γράφτηκε, δηλαδή στο πρωτότυπο. Γιατί ακόμη και η μετάφραση μπορεί να αλλοιώσει την πηγή. Το ιδανικότερο θα ήταν να διαβάζουμε το Φρόιντ στα γερμανικά, το Βολτέρο στα γαλλικά, τον Αριστοτέλη στα αρχαία Ελληνικά κ.ο.κ. Αυτό όμως είναι εξαιρετικά δύσκολο, ως και αδύνατο. Γι’ αυτό πρέπει να προσέχουμε να χρησιμοποιούμε τις καλύτερες μεταφράσεις. Στόχος μας, λοιπόν, σε μια εργασία πρέπει να είναι πάντα η αναζήτηση του αρχικού/άμεσου αποδεικτικού υλικού. Στην περίπτωση όμως που θα αναγκαστούμε να χρησιμοποιήσουμε δευτερογενές/έμμεσο υλικό,

πρέπει να είμαστε ιδιαίτερα επιφυλακτικοί, μια που όσοι παρουσιάζουν ή σχολιάζουν μια άμεση πηγή μπορεί να την αλλοιώνουν συνειδητά ή ασύνειδα.

γ) Το αποδεικτικό υλικό να είναι, κατά το δυνατόν, αντικειμενικό.

Αξιολογώντας το αποδεικτικό υλικό, πρέπει να έχουμε υπόψη μας ότι δεν υπάρχει σχεδόν καμιά πληροφορία που να μην έχει κάποιο στοιχείο υποκειμενικότητας. Θα ακούσετε ίσως να λένε ότι ακόμη και οι συνταγές της μαγειρικής έχουν υποκειμενικά στοιχεία. Γι' αυτό, όταν αξιολογούμε το αποδεικτικό υλικό και την επιχειρηματολογία, είναι ανάγκη να έχουμε στο νου μας την οπτική γωνία του συγγραφέα, την άποψή του και το σκοπό για τον οποίο γράφει. Αυτά είναι στοιχεία που επηρεάζουν την υποκειμενικότητα του συγγραφέα στο ειδικό θέμα.



Αναφέρετε πέντε άμεσες/αρχικές και πέντε έμμεσες/δευτερογενείς πηγές και συζητήστε τους κινδύνους που διατρέχει ο χρήστης των έμμεσων πηγών. Συμβουλευτείτε κατά πρώτο λόγο τα σχολικά σας βιβλία.



Προσπαθήστε να επισημάνετε στο βιβλίο της Ιστορίας της Γ' Λυκείου αποδεικτικό υλικό από πηγές το οποίο θα μπορούσε να θεωρηθεί υποκειμενικό.



Διάρθρωση και συγγραφή της εργασίας

Αφού συγκεντρώσουμε και ελέγξουμε το υλικό μας, σχεδιάζουμε ένα **λεπτομερειακό διάγραμμα (αρχιτεκτονικό σχέδιο)** της εργασίας. Το ονομάζουμε λεπτομερειακό, για να το ξεχωρίσουμε από το **βασικό διάγραμμα**, το κατευθυντήριο, που το καταρτίζουμε από την πρώτη στιγμή που αρχίζουμε την εργασία μας και πάνω στο οποίο καταγράφονται οι βασικές θέσεις ή τα ερωτήματα του θέματος που ερευνούμε. Έτσι η εργασία μας κατευθύνεται και προσανατολίζεται και η διερεύνηση των πηγών γίνεται πιο αποτελεσματική. Το πρώτο, λοιπόν, βασικό διάγραμμα μας οδηγεί στο λεπτομερειακό, κι εκείνο πάλι ενδέχεται να μας οδηγήσει σ' ένα άλλο και σ' ένα άλλο, ανάλογα πάντα με το υλικό που συγκεντρώνεται κάθε φορά, ώσπου υλικό και διάγραμμα να πάρουν την οριστική τους μορφή.



Μελετήστε και σχολιάστε το κείμενο που ακολουθεί:

“Με τη λέξη διάρθρωση εννοούμε την αρχιτεκτονική παρουσίαση της εργασίας. Εννοούμε ακριβώς τη θεμελιακή, τη σταδιακή επεξεργασία και, τελευταία, την κατάληξη σε συμπεράσματα είτε από τον ίδιο το συγγραφέα-ερευνητή είτε από τον αναγνώστη, αφού βέβαια ο ίδιος ο συγγραφέας τού δώσει τη δυνατότητα να προβεί στη συναγωγή συμπερασμάτων.

Ο συγγραφέας πρέπει να σκεφτεί πολύ νωρίς, ποια θα είναι η διάρθρωση της εργασίας του, χωρίς βέβαια να είναι και το πρώτο του μέλημα. Όπως ο τίτλος και ο υπότιτλος, έτσι και η διάρθρωση της εργασίας βγαίνει και προχωρεί παράλληλα με την πρόοδο των εργασιών της έρευνας και αλλάζει μορφή διαδοχικά. Το υλικό που μαζεύτηκε πια και βρίσκεται τοποθετημένο άτακτα στους διάφορους φακέλους και υποφάκελους, σε δελτία και σε σημειώσεις, πρέπει να ταξινομηθεί κατά διάφορες κατηγορίες σ' ένα ενιαίο σύνολο. Δηλαδή να χωριστεί σε μέρη, σ' ένα γενικό και σ' ένα ειδικό, σε διάφορα τμήματα και κεφάλαια, και ακόμη και σε υποδιαίρεσεις. Στο τέλος μπαίνουν τα συμπεράσματα, που δεν είναι βέβαια και απαραίτητα, επειδή ο αναγνώστης μπορεί και μόνος του να φτάσει σ' αυτά με την κατάλληλη βοήθεια του συγγραφέα”.

(Αχ. Ανθεμίδης, Jus Promovendi,* Θεσσαλονίκη 1978², σ. 60)

* Promovendo: προωθώ, προάγω

Μετά τη συγκέντρωση, την ταξινόμηση και τη διάρθρωση του υλικού μας μπορούμε να προχωρήσουμε στην επεξεργασία του και τη συγγραφή της εργασίας μας. Βρισκόμαστε, όπως καταλαβαίνετε, στην τελευταία φάση της δουλειάς μας. Γι' αυτό και θα πρέπει να είμαστε πολύ προσεκτικοί: ένας αδέξιος χειρισμός μας μπορεί να καταστρέψει ό,τι δημιουργήσαμε σε όλη αυτή την επίπονη πορεία της εργασίας μας.



Αναζητήστε στο κείμενο που ακολουθεί τις αρετές ενός καλού συγγραφέα-ερευνητή:

“Στην επεξεργασία του κειμένου θα φανεί η τέχνη και η ικανότητα του ερευνητή να υποτάξει το υλικό του, να το εξετάσει από κάθε πλευρά με διάφορους συλλογισμούς, επιχειρήματα και ερωταποκρίσεις.

Οι σκέψεις πρέπει να διατυπώνονται ύστερα από βάσανο σε μια λογική σειρά και να δίνουν στον αναγνώστη τα κλειδιά για την κατανόηση του προβλήματος [...]

Οι αρετές που πρέπει να διέπουν τα διανοήματα του συγγραφέα-ερευνητή είναι η αλληλουχία του κειμένου, η ομοιομέρεια, η έντιμη και λεπτή στάση του απέναντι στους άλλους, η προσπάθεια να καθορίζει με σαφήνεια τις έννοιες. Και πάνω απ' όλα αρετή ενός έργου είναι η προσήλωση στο καθήκον να βρίσκει και να παρουσιάζει την αλήθεια.

Αντίθετα, η συγγραφή με αλαζονεία, η χρησιμοποίηση ανοίκειων φράσεων, η προχειρότητα και η επιπολαιότητα [...], η νόθη παρουσίαση ξένων ιδεών για δικές του, ακόμη η διαστρόφη των απόψεων τρίτων [...], η εριστική διάθεσή του, η χρησιμοποίηση λέξεων που δεν είναι δόκιμες, σοφισμάτων κ.ά., θα οδηγήσουν χωρίς άλλο το συγγραφέα σε απογοητεύσεις, διότι ο αναγνώστης δε θα του συγχωρήσει ποτέ την προσπάθεια να τον ξεγελάσει και ν' αλλοιώσει απόψεις και σκέψεις άλλων [...]

Τι πρέπει λοιπόν να γίνει; Η απάντηση είναι απλή. Σιγά σιγά και με περίσκεψη θα διατυπωθούν οι συλλογισμοί για κάθε ερώτημα. Συχνά αποδειχνεται ότι ο συγγραφέας δεν ακολουθεί το “μίτο της Αριάδνης”, αλλά το δρόμο της πλάνης. Τότε πρέπει να επανεξεταστεί το υλικό που δε χρησιμοποιήθηκε ακόμη. Πρέ-

πει να επιμένει στο πνεύμα της αδιάκοπης συνέχισης και εξέτασης των προβλημάτων.

Ακόμη θα προστρέξει ο συγγραφέας σε εμπειρότερους συγγραφείς ή στους καθηγητές του, για να ζητήσει συμβουλές για την εργασία του.

Ο ερευνητής πρέπει να είναι αυστηρός με τον εαυτό του [...] Συνήθως δεν πετούμε εύκολα τον κόπο, χωρίς να δοκιμάσουμε αίσθημα οδύνης [...]

Όταν αρχίζει η συγγραφή, εάν γράφει χειρόγραφο κείμενο, είναι καλό να χωρίσει τη σελίδα σε δύο μέρη, έτσι ώστε να δοθεί η ευκαιρία για σημειώσεις στο περιθώριο κάθε στιγμή. Καλύτερο θα ήταν ακόμη ν' ασχολείται στην αρχή ο συγγραφέας με βραχυλογίες και σκαριφήματα και όχι αμέσως με δόκιμο λόγο. Όταν, όμως, διασταυρωθούν οι σκέψεις του, ύστερα από έλεγχο, τότε πια είναι απαραίτητη η σταθερή διατύπωση του κειμένου”.

(Αχ. Ανθεμίδης, ό.π., σελ. 65-67)



ΕΡΕΥΝΗΤΙΚΗ ΕΡΓΑΣΙΑ

Η εργασία μας ωστόσο δεν είναι ακόμη έτοιμη. Για να αποκτήσει την τελική μορφή της, θα πρέπει, παράλληλα με όσα εκθέσαμε (συγκέντρωση του υλικού, ταξινόμηση, εκτίμηση, καταγραφή κτλ.), να της δώσουμε τίτλο, να ετοιμάσουμε περίληψη του περιεχομένου της, να παραθέσουμε κατάλογο των πηγών της. Για όλα αυτά όμως, καθώς και για τα άλλα στοιχεία (παραπομπές, πίνακες, γραφικές παραστάσεις κτλ.) που ολοκληρώνουν μια εργασία, αν και δεν είναι πάντοτε όλα αναγκαία, θα κάνουμε λόγο πιο κάτω.



Τίτλος



Με βάση το κείμενο που ακολουθεί προσδιορίστε και συζητήστε τα γνωρίσματα ενός λειτουργικού τίτλου είτε αυτός αναφέρεται σε μια επιστημονική εργασία είτε αφορά οποιοδήποτε άλλο είδος γραπτού κειμένου.

“Ο τίτλος αποτελεί το πρώτο μέσο που έχει στη διάθεσή του ο συγγραφέας, για να οδηγήσει το κορεσμένο μάτι του αναγνώστη στο δικό του άρθρο. Από την άποψη αυτή, θα έλεγε κανείς ότι ο τίτλος παίζει ρόλο τόσο σημαντικό όσο και η ονομασία ενός εμπορικού προϊόντος ή το μοτίβο μιας διαφημιστικής εκστρατείας...

Η σημασία του τίτλου γίνεται ακόμη μεγαλύτερη σήμερα που διαδίδεται όλο και περισσότερο η μηχανογραφική ταξινόμηση των δημοσιευμάτων. Η ταξινόμηση αυτή βασίζεται σε λέξεις-κλειδιά του τίτλου. Π.χ. αν ένα άρθρο τιτλοφορείται: **“Πρόσμειξη σεληνιακού εδάφους σε θρεπτικά διαλύματα για την ταχύτερη ανάπτυξη αζωτοβακτηρίων”**, η μηχανογραφική ταξινόμησή του θα γίνει πιθανότατα με βάση τις λέξεις σεληνιακό έδαφος, θρεπτικά διαλύματα, αζωτοβακτήρια. Άρα ο συγγραφέας πρέπει κατά τη σύνταξη του τίτλου να περιλαμβάνει τις κατάλληλες λέξεις-κλειδιά, που να δείχνουν καθαρά το περιεχόμενο του άρθρου. Μερικά περιοδικά επιτρέπουν την παράθεση συμπληρωματικών λέξεων-κλειδιών κάτω από την περίληψη, όταν οι σημαντικές αυτές λέξεις συμβαίνει να μην περιλαμβάνονται στον τίτλο”.

(Π.Α Γεράκης, Α.Γ. Σφήκας, Το ερευνητικό δημοσίευμα, Θεσσαλονίκη, 1973, σ. 4)



Από ένα επιστημονικό περιοδικό συζητήστε και σχολιάστε τους τίτλους των εργασιών, κυρίως κατά πόσον είναι ελκυστικοί ή τυπικοί.

Περίληψη

Καλό είναι μια εργασία που έχει κάποια έκταση να συνοδεύεται και από την περίληψή της. Η περίληψη, συνηθίζουν να λένε, είναι η μικρογραφία της εργασίας. Σ’ αυτήν ο αναγνώστης θα ανατρέξει μετά τον τίτλο, για να διαπιστώσει χωρίς χρονοτριβή το σκοπό, το περιεχόμενο, τα αποτελέσματα/συμπεράσματα της εργασίας ή κατά πόσο αυτή ανταποκρίνεται στα ενδιαφέροντά του. Γι’ αυτό θα πρέπει να είναι σύντομη, περιεκτική, πληροφοριακή. Την περίληψη τη βρίσκουμε άλλοτε στην αρχή μιας εργασίας, μετά τον τίτλο, και άλλοτε στο τέλος. Παράλληλα η περίληψη είναι μια ευκαιρία για επανέλεγχο της ερευνητικής εργασίας.



α) Συζητήστε τις αρετές μιας περίληψης. β) Συντάξτε μια περίληψη της εργασίας “Ο πνευματικός άνθρωπος: απόπειρα ορισμού και κοινωνικού προσδιορισμού του” (βλ. και τη σχετική ενότητα για την περίληψη στο βιβλίο “Εκφραση-Εκθεση για το Λύκειο” τ. Β’). Τον αριθμό των λέξεων θα τον προσδιορίσετε εσείς, έχοντας υπόψη ότι μια περίληψη δεν πρέπει να έχει τίποτε περιττό, όπως δεν πρέπει να παραλείπει τίποτε αναγκαίο, για να είναι αποτελεσματική και να ανταποκρίνεται στον επικοινωνιακό της ρόλο.

Παραπομπές και (υπο)σημειώσεις

Συνηθισμένες είναι σε μια εργασία και οι παραπομπές, καθώς και οι (υπο)σημειώσεις. Από αυτές οι πρώτες, οι παραπομπές, αποδίδουν απόψεις τρίτων, αν και κάποτε αποδίδουν και απόψεις του ίδιου του συγγραφέα, ενώ οι (υπο)σημειώσεις αποδίδουν απόψεις συνήθως του ίδιου του συγγραφέα. (Υπο)σημειώσεις πάντως και παραπομπές μπορούν να μπουν: α) στο τέλος της σελίδας (υποσέλιδες), β) στο τέλος κάθε κεφαλαίου, γ) στο τέλος της εργασίας. Όχι όμως μεικτά. Δεν επιτρέπεται δηλαδή στην ίδια εργασία άλλες από τις παραπομπές και από τις (υπο)σημειώσεις να μπαίνουν στο τέλος της σελίδας, άλλες στο τέλος ενός κεφαλαίου και άλλες στο τέλος της εργασίας.

Τα στοιχεία πάλι της παραπομπής πρέπει να καταγράφονται με τέτοιο τρόπο, ώστε να παραπέμπουν τον αναγνώστη στην πηγή, με τη μεγαλύτερη δυνατή ακρίβεια και συντομία.

Παραδείγματα:

α) Όταν η παραπομπή γίνεται σε εργασία που δημοσιεύεται σε περιοδικό, τα στοιχεία παρατίθενται συνήθως με την ακόλουθη σειρά:

- το όνομα, το πατρώνυμο, το επώνυμο του συγγραφέα (κόμμα)·
- ο τίτλος της εργασίας, όπως ακριβώς είναι στο περιοδικό (κόμμα)·
- τα στοιχεία της έκδοσης, δηλαδή ο τίτλος του περιοδικού, όπου δημοσιεύεται η εργασία, ο αριθμός του τόμου, ο χρόνος της έκδοσης·
- η σελίδα ή οι σελίδες.

Παράδειγμα:

- Κ.Θ. Δημαράς, “Δύο ακόμη αθησαύριστα απόγραφα του Ρωσσαγγλογάλλου”, Ο Ερανιστής 3 (1965), σ. 1-11.

β) Όταν η πηγή είναι βιβλίο, η παράθεση των στοιχείων συνηθίζεται έτσι:

- το όνομα, το πατρώνυμο και το επώνυμο του συγγραφέα (κόμμα)·
- ο τίτλος του βιβλίου. (Τον υπότιτλο, αν υπάρχει, τον παραθέτουμε μετά από τελεία)·
- τα στοιχεία της έκδοσης μέσα σε παρένθεση συνήθως·
- η σελίδα ή οι σελίδες.

Παράδειγμα:

- Γ.Μ. Αποστολάκης, “Το Κλέφτικο τραγούδι. Το πνεύμα και η τέχνη του”. (Αθήνα, εκδ. Εστίας, 1950), σ. 108.

- Πολλοί συγγραφείς ωστόσο συνηθίζουν να ενσωματώνουν τις παραπομπές στο κείμενο της εργασίας τους, θέτοντας σε παρένθεση το όνομα του συγγραφέα, τη χρονολογία της έκδοσης του μνημονευόμενου έργου και τον αριθμό της σελίδας, όταν η παραπομπή γίνεται σε συγκεκριμένη σελίδα.

Παράδειγμα:

- “Λόγιες είναι (οι λέξεις) όσες μπήκαν τα τελευταία εκατόν πενήντα χρόνια παράλληλα με τις εκπολιτιστικές προσπάθειες των λογίων, για να εκφράσουν όλες τις έννοιες της παιδείας, των επιστημών, των τεχνών, ολόκληρου του ανώτερου πολιτισμού, που έλειπαν ως τότε” (Τριανταφυλλίδης, 1941, σ. 99). “Διακρίνονται σε αρχαίες και νεόπλαστες, σε ξένα δάνεια και σε hybrides” (πβ. Dauzat, 1912, σ. 113-114)*.

Βιβλιογραφία

Ο τελευταίος αυτός τρόπος παρουσίασης της παραπομπής ανταποκρίνεται σε ανάλογο τρόπο ανάγνωσης της βιβλιογραφίας. Οι πιο πάνω π.χ. παραπομπές:

- (Τριανταφυλλίδης, 1941, σ. 99)
- (Dauzat, 1912, σ. 113-114)
αντιστοιχούν στις ακόλουθες βιβλιογραφικές καταχωρίσεις στο τέλος της εργασίας ή του βιβλίου:

* (Μ. Σετάτος. Τα ετυμολογικά σημασιολογικά ζεύγη λόγων και δημοτικών λέξεων της Κοινής Νεοελληνικής, Θεσσαλονίκη, 1969, σ. 9)

- Τριανταφυλλίδης, Μ., 1941. Νεοελληνική Γραμματική. Εν Αθήναις.
- Dauzat, A., 1912. La Philosophie du langage. Paris.

Αυτό σημαίνει ότι στο βιβλιογραφικό κατάλογο (βιβλιογραφία), που καταχωρίζεται αλφαβητικά στο τέλος της εργασίας, τα στοιχεία της κάθε παραπομπής παρατίθενται έτσι**:

- Επώνυμο συγγραφέα (κόμμα)
- αρχικά μικρών ονομάτων (κόμμα)
- τίτλος έργου (τελεία)
- έτος έκδοσης (τελεία)
- αριθμός έκδοσης, εφόσον δεν είναι η πρώτη έκδοση (τελεία)
- εκδοτικός οίκος (κόμμα)
- τόπος έκδοσης (κόμμα)
- αριθμός σελίδων.

Παράδειγμα:

- Ανδριώτης, Ν.Π., 1992³. Ετυμολογικό λεξικό της Κοινής Νεοελληνικής Ινστιτούτο Νεοελληνικών Σπουδών, Θεσσαλονίκη (σελ. 436).
- Bally, Dh., 1926. Le langage et la vie. Paris.
- Βλαστός, Π., 1931. Συνώνυμα και συγγενικά. Αθήνα.
- Σεφέρης, Γ., 1962. Δοκιμές. Εκδ. Φέξη, Αθήνα (σελ. 454).

Όπως ήδη σημειώσαμε, η βιβλιογραφία*** καταχωρίζεται συνήθως στο τέλος της εργασίας και μπορεί να περιλαμβάνει τα συγκεκριμένα βιβλία που χρησιμοποιήσαμε στην εργασία ή ορισμένα βασικά βιβλία που αναφέρονται στο θέμα. Πρέπει πάντως να αποφεύγουμε την παράθεση/συσσώρευση στο χώρο της βιβλιογραφίας πηγών τις οποίες δε χρησιμοποιήσαμε.



Σχολιάστε τις παραπομπές και τη βιβλιογραφία της εργασίας “Ο πνευματικός άνθρωπος”. Αναζητήστε ακόμη εργασίες με κάθε είδους παραπομπές και σχολιάστε κατά πόσο εφαρμόζονται σ’ αυτές όσα έχετε μάθει σχετικά με τον τρόπο καταχώρισης μιας παραπομπής.

Χρήσιμη πληροφορία

Στις παραπομπές συχνά γίνεται χρήση κάποιων λέξεων και κάποιων συντομογραφιών. Οι πιο συνηθισμένες από αυτές είναι οι ακόλουθες:

α) Στο ίδιο.

Η συντομογραφία αυτή χρησιμοποιείται, όταν παραπέμπουμε σε πηγή (βιβλίο, χωρίο) στην οποία παραπέμψαμε πιο πάνω. Έτσι αποφεύγουμε την επανάληψη όλων των στοιχείων της παραπομπής. Π.χ.:

** Ο τύπος της βιβλιογραφικής αναφοράς που προτείνεται είναι ενδεικτικός. Μερικοί συγγραφείς ακολουθούν το δικό τους τρόπο στην καταχώριση της βιβλιογραφίας. Μερικά επιστημονικά περιοδικά απαιτούν, επίσης, έναν συγκεκριμένο τρόπο καταγραφής της.

*** Σημείωση. Περισσότερες πληροφορίες σχετικές με τη βιβλιογραφία και την καταχώρισή της μπορείτε να βρείτε στο σχετικό κεφάλαιο που ακολουθεί.

- Κ.Θ. Δημαράς, Ιστορία της νεοελληνικής λογοτεχνίας, Αθήνα 1975, σ. 62.
- στο ίδιο, σ. 75 (Αυτό σημαίνει ότι η παραπομπή γίνεται ακόμη στο Δημαρά, αλλά στη σελίδα 75).

β) ό.π. (= όπως παραπάνω).

Χρησιμοποιείται κι αυτή η συντομογραφία, όταν παραπέμπουμε διαρκώς στην ίδια πηγή.

π.χ.:

- Γ. Αποστολάκης, Το κλέφτικο τραγούδι, Αθήνα 1950, σ. 5.
- Γ. Αποστολάκης, ό.π., σ. 190.

γ) χ.χ. (= χωρίς χρονολογία).

π.χ. “Ομήρου Οδύσσεια” μετά σχολίων υπό Κ. F. Ameis και ερμηνείας υπό Α. Ξ. Καραπαναγιώτου, Εκδόσεις Δημ. Ν. Παπαδήμα, Αθήνα, χ.χ.

Πίνακες και σχεδιαγράμματα

Μπορούν ακόμη οι εργασίες να περιέχουν πίνακες, σχεδιαγράμματα, χάρτες, γραφικές παραστάσεις και άλλο εικονογραφικό υλικό, με το οποίο οι συγγραφείς-ερευνητές προσπαθούν να καταστήσουν πιο κατανοητά και πιο πειστικά τα δεδομένα της έρευνάς τους. Μερικά από αυτά ακολουθούν πιο κάτω.

Άσκηση / δραστηριότητα στην τάξη:



Μελετήστε και συγκρίνετε τον πίνακα ΙΙ (κατανομή 300 μαθητών κατά βαθμίδα κοινωνικής τάξης) με τις αντίστοιχες γραφικές παραστάσεις (ακιδωτό διάγραμμα και κυκλικό τομέα) ως προς τα μέσα που χρησιμοποιούν και ως προς την αποτελεσματικότητά τους. Μπορείτε λ.χ. να πείτε ποιο από τα τρία στοιχεία (ο πίνακας, το ακιδωτό διάγραμμα, ο κυκλικός τομέας) είναι περισσότερο εκφραστικό / ελκυστικό / ευκολονόητο / σύντομο / αποτελεσματικό;

ΠΙΝΑΚΑΣ ΙΙ
ΚΑΤΑΝΟΜΗ 300 ΜΑΘΗΤΩΝ ΚΑΤΑ ΒΑΘΜΙΔΑ ΚΟΙΝΩΝΙΚΗΣ ΤΑΞΗΣ

Κοινωνική Τάξη	Απόλυτη συχνότητα	Σχετική συχνότητα %
Ανώτερη	60	20
Μέση ανώτερη	120	40
Μέση κατώτερη	90	30
Κατώτερη	30	10
Σύνολο	300	100

Τα στοιχεία του πίνακα ΙΙ μπορούν να παρασταθούν με μορφή ακιδωτού διαγράμματος και κυκλικού τομέα. Π.χ.

Γραφική παράσταση (ακιδωτό διάγραμμα και κυκλικός τομέας) της κατανομής της κοινωνικής τάξης των τριακοσίων μαθητών του πίνακα II.

(Κ.Ι. Τσιμπούκης, Τρόποι συγγραφής μιας επιστημονικής εργασίας, Αθήνα 1986, σελ. 70-71)

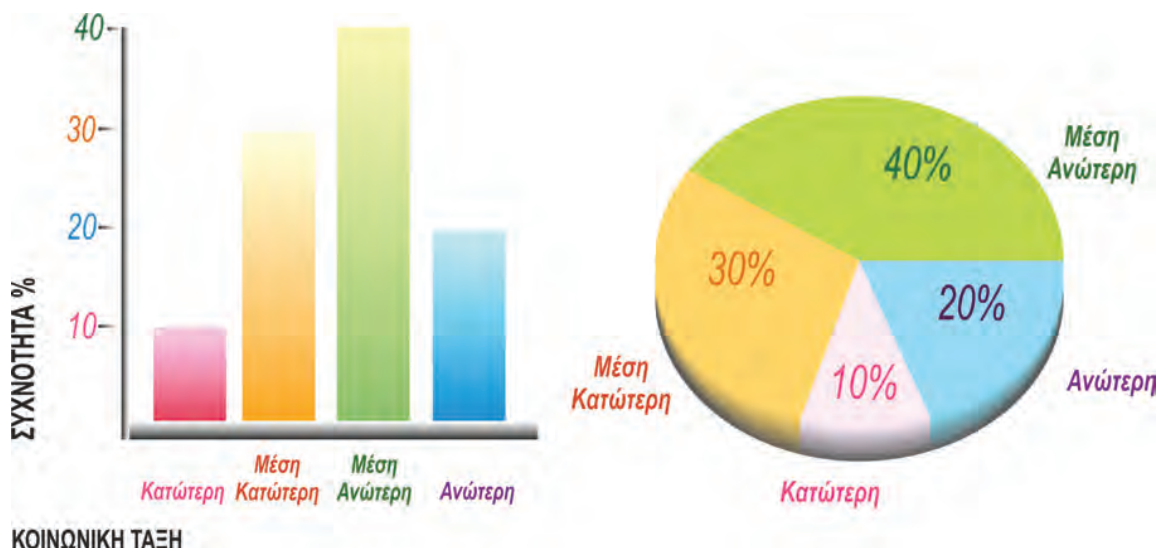

Καταχώριση της βιβλιογραφίας

Τα δελτία των βιβλίων, άρθρων σε περιοδικά, εφημερίδες κ.ά., τα οποία χρησιμοποιήθηκαν στην τελική μορφή της επιστημονικής εργασίας, αποτελούν τη βιβλιογραφία.

Η διευθέτηση των βιβλιογραφικών πηγών μπορεί να γίνει κατά διάφορους τρόπους. Μερικοί συγγραφείς ταξινομούν σε ξεχωριστές ομάδες τα βιβλία, τα περιοδικά, τις διατριβές, τα δημόσια έγγραφα, τις εφημερίδες κ.λπ. Μέσα σε κάθε ομάδα τηρούν αλφαβητική σειρά.

Μερικοί προτιμούν την αναγραφή των πηγών κατά τη χρονολογική σειρά έκδοσης των βιβλίων. Άλλοι οργανώνουν την καταγραφή της βιβλιογραφίας σε μια ομάδα με αλφαβητική σειρά και με βάση το επώνυμο του συγγραφέα κάθε βιβλίου. Στην περίπτωση αυτή, που την προτιμούμε συνήθως, υπάρχει κάποια δυσκολία σχετικά με την αλφαβητική σειρά των ξενόγλωσσων βιβλιογραφικών πηγών. Υπάρχουν δύο δυνατότητες: Να καταχωρισθούν σε δύο διαφορετικές ομάδες ή σε μία. Στη δεύτερη περίπτωση προτείνεται να χρησιμοποιείται η αλφαβητοποίηση.

Ανεξάρτητα από τον τρόπο ομαδοποίησης ή αλφαβητικής σειράς, ο συγγραφέας - ερευνητής κατά την καταχώριση της βιβλιογραφίας πρέπει να έχει υπόψη του και τα εξής:

- α) Όταν ένα βιβλίο δεν έχει συγγραφέα, τοποθετείται με βάση το όνομα του εκπαιδευτικού ιδρύματος ή του εκδοτικού οίκου, ο οποίος έκανε την έκδοση.
- β) Όταν λείπουν και τα στοιχεία της έκδοσης, η εργασία ταξινομείται με βάση την πρώτη κύρια λέξη του τίτλου.
- γ) Όταν η εργασία είναι γραμμένη από δύο ή τρεις συγγραφείς, γράφονται τα ονόματα όλων. Η εργασία ταξινομείται με βάση το επώνυμο του φερόμενου ως πρώτου συγγρα-

φέα και ακολουθούν τα ονόματα του άλλου ή των άλλων.

Συνηθίζεται κατά την καταχώριση του δεύτερου ή και του τρίτου συγγραφέα να προηγείται το όνομα και να ακολουθεί το επώνυμο.

- δ) Όταν έχουν χρησιμοποιηθεί δύο ή περισσότερες εργασίες του ίδιου συγγραφέα, καταχωρίζεται το επώνυμο και το όνομά του με την πρώτη εργασία και στις επόμενες αντικαθίσταται με μια συνεχή γραμμή έξι διαστημάτων περίπου. Οι εργασίες του ίδιου συγγραφέα τοποθετούνται με αλφαβητική σειρά και με βάση την πρώτη κύρια λέξη του τίτλου τους. Οι εργασίες, που έγραψε ο συγγραφέας της παραπάνω περίπτωσης, με τη συνεργασία άλλου ή άλλων συγγραφέων ταξινομούνται μετά από εκείνες τις οποίες έγραψε μόνος του.
- ε) Όταν ένα βιβλίο είναι γραμμένο από περισσότερους των τριών συγγραφέων, καταχωρίζεται μόνο το ονοματεπώνυμο του πρώτου συγγραφέα και ακολουθείται από τη συντομογραφία «κ.ά.».
- στ) Όταν δε δίνεται το όνομα του συγγραφέα, αλλά είναι δυνατό να εννοηθεί από άλλες πηγές, μπαίνει μέσα σε αγκύλες ή εισαγωγικά.
- ζ) Όταν ο συγγραφέας γράφει με ψευδώνυμο και είναι γνωστό το πραγματικό του όνομα, μπορεί να προστεθεί και αυτό μέσα σε εισαγωγικά ή αγκύλες.
- η) Όταν μια εργασία είναι συλλογή διαφόρων συγγραφέων, για την ταξινόμησή της χρησιμοποιείται το όνομα του συλλέκτη ή του εκδότη με μια επεξηγηματική ένδειξη μέσα σε παρένθεση· π.χ. Ι. Σιδέρης (εκδ.)

(Κ.Ι. Τσιμπούκης, Τρόπος συγγραφής μιας επιστημονικής εργασίας, β' έκδοση, Αθήνα 1986, σελ. 73-74)

Επιλογικά

Τώρα που φτάσαμε στο τέλος αυτής της ενημέρωσης, και πριν κλείσουμε τις χρήσιμες αυτές οδηγίες, είναι απαραίτητο να γνωρίσετε μια άλλη πολύ σημαντική παράμετρο σχετικά με τη συγγραφή μιας ερευνητικής εργασίας, έτσι ώστε να μην απογοητευτείτε. Όλα όσα ειπώθηκαν παραπάνω είναι χρήσιμα, και πρέπει να τα γνωρίζετε. Δε φτάνουν όμως μόνον αυτά, δηλαδή τα δελτία, οι παραπομπές κτλ. Για να βγει το έργο, είναι ανάγκη να συλλάβει, όπως θα έλεγε ο Διονύσιος Σολωμός, βαθιά ο νους το πρόβλημα που μας απασχολεί. Αυτό αποτελεί το άλφα και το ωμέγα της επιτυχίας μας: το πρόβλημα που έχουμε μπροστά μας πρέπει να ταράξει τη σκέψη μας. Γιατί τότε μονάχα αυτή εισδύει, συλλαμβάνει και παράγει. Αλλά αυτό δε διδάσκεται. Είναι εσωτερική υπόθεση του κάθε συγγραφέα. Ο καθένας το κατακτά με τον προσωπικό του μόχθο.

Προσέξτε ωστόσο και το κείμενο που ακολουθεί.



Το κείμενο που ακολουθεί είναι παρμένο από το βιβλίο του Γιάννη Αποστολάκη “Το κλέφτικο τραγούδι” (εκδ. Εστίας, Αθήνα 1950, σελ. 8-10). Μελετήστε το προσεκτικά και συζητήστε αν απορρίπτει ή συμπληρώνει όλα όσα είπαμε για τον τρόπο που γράφεται μια εργασία. Συζητήστε, δηλαδή, με ποιο πνεύμα είναι γραμμένο το κείμενο και ποιος είναι ο στόχος του συγγραφέα. Συζητήστε ακόμη το ειρωνικό ύφος του συγγραφέα και αιτιολογήστε το. Μπορείτε, τέλος, να πείτε τι σημαίνουν τα λόγια του: “Πολλά φταίνε που χάθηκε το πλάσμα του Θεού, ο άνθρωπος που 'χε αίμα στις φλέβες, και τη θέση του την πήρε ο άνθρωπος του χαρτιού”;

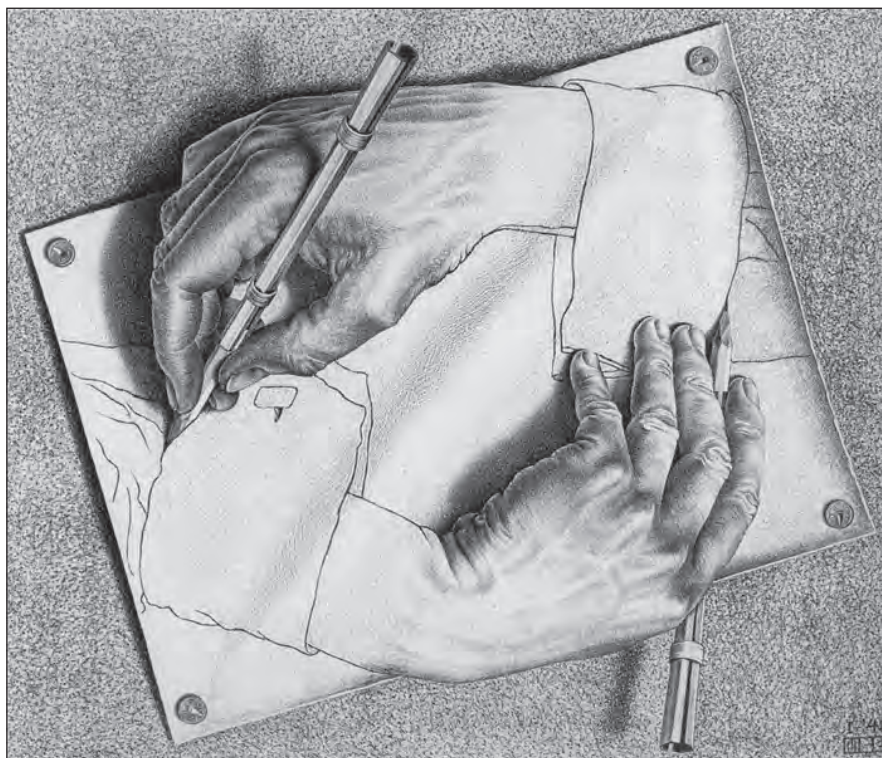

“Χέρια που
ζωγραφίζουν”
(Drawing Hands), 1948

Μπορεί όμως να μην είσαι πλασμένος για δημιουργία, παίρνεις τότε το δρόμο της σοφίας και με τη βοήθεια πάντοτε της *alma mater** της επιστήμης, της βιβλιογραφίας, φτάνεις άκοπα και γλήγορα στο σκοπό σου. Ξεφυλλίζεις μέρα και νύχτα βιβλία – η βιβλιογραφία αφήνει πολύ πίσω το χρόνο – και σημειώνεις και, χωρίς να το καταλάβεις, πολύτομο βιβλίο ετοιμάστηκε κιόλας: είναι η ιστορία ενός ζητήματος: το ζήτημα δεν είναι ανάγκη να σε τάραξε ποτέ, ούτε να το ξέρης. Σπίθα δε βγάξει ο πηλός και το χώμα κι’ όμως εσύ με τη βοήθεια της βιβλιογραφίας κατάφερες κ’ έγραψες ιστορία, εισαγωγή της φιλοσοφίας. Για να γράψης πάλι την ιστορία της πατρίδας μας χρειάζεται να ζης, καταπώς λέει ο ποιητής, “με λογισμό και μ’ όνειρο” για τη μεγαλόψυχη Μητέρα; διόλου· ζης με τη βιβλιογραφία – αντιγράφεις χειρόγραφα και έγγραφα κ’ οι τόμοι βγαίνουν βροχή ο ένας πίσω από τον άλλον. Τώρα πια είσαι ο σοφός: ο κουρασμένος από την αντιγραφή, σοβαρός και αγέλαστος γυρνάς και γερνάς. Άνθρωπος στο τέλος είσαι, δε βαστάς στον κόπο της αντιγραφής για να γράψης την ιστορία του ζητήματος: συντροφιά με τη βιβλιογραφία πάλι δεν είσαι χαμένος. Διαλέγεις μια στιγμή που είναι μαζωμένος κόσμος (και πότε δεν είναι μαζωμένος κόσμος; Ο άνθρωπος στον τόπο μας δεν έχει καμιά δουλειά να μένη μόνος με τον εαυτό του, είναι κοινωνικός και πάντα βρίσκεται συντροφιά με τους άλλους). Ξεφωνίζεις τότε δυο τρία από τα τελευταία ονόματα της βιβλιογραφίας.

Ε! ο κόπος σου δεν πήγε χαμένος. Την άλλη μέρα το πρωί να είσαι βέβαιος θα χτυπήση την πόρτα σου το λαγωνικό των δυναμικών προσώπων – ο δημοσιογράφος· θα σε πιάση από το χέρι και θα σε μπάση επίσημα στη ζωή. Είσαι πια ο ειδικός – γνωρίζεις τότε και άλλους ειδικούς, κάνεις μαζί τους σύλλογο ή εταιρεία και γίνεσαι απαραίτητος στην οικονομία του κόσμου και του τόπου: οι άνθρωποι σ’ έχουν πια κεφάλαιο κι’ εσύ ετοιμάζεσαι για υπουργός σ’ ώρα ανάγκης, που δε θα λείψη ποτέ στον τόπο μας να παρουσιαστή. Με τη βιβλιογραφία, τέλος, μένεις πιστός στο θεμελιακό νόμο, που ορίζει όλη τη φύση – στο νόμο του λιγώτερου κόπου και της πιο μεγάλης επιτυχίας. Λίγη μνήμη να έχης να θυμάσαι μερικά ονόματα και φτιάχνεις καινούργια έδρα στο Πανεπιστήμιο και παίρνεις πια φόρα. Τι χρειάζεται, λοιπόν, το

* *alma mater*: ζωγόνο μητέρα



ψυχικό θεμελίωμα; Η ψυχή είναι ανοικονόμητος σύντροφος· δεν την βρίσκεις πουθενά – ούτε στο κρύο ούτε στη ζέση και η γλώσσα της σκοτεινή και αλλόκοτη. Μπορείς να κλειστής ολόκληρη τη ζωή σου με τέτοιο παράξενο σύντροφο; Ποτέ σου να μην τα έχης συνηθίσει και να τρέμη αδιάκοπα η καρδιά σου πως θα την αντικρύσεις την άλλη στιγμή και στο τέλος να πεθαίνεις ξένος μαζί της;

Ν' απαντήσω στο μορφωμένο της εποχής και ν' αρχίσω συζήτηση μαζί του δεν το έχω σκοπό. Μελά-νι κ' αίμα έχουν γι' αυτόν την ίδιαν αξία. Όμως δε θα κρύψω και τη μαύρη σκέψη, που μου γεννούν τα λόγια του. Ό,τι σπείραμε θερίζουμε τώρα και ο πλούσιος θέρους είναι ο μορφωμένος της εποχής. Πολλά φταίει που χάθηκε το πλάσμα του Θεού, ο άνθρωπος πούχε αίμα στις φλέβες, και τη θέση του την πήρε ο άνθρωπος του χαρτιού. Ο καθένας στον κύκλο του, αν θελήσει να σκεφθή, θα βρη λογής λογής αφορμές του ξεπεσμού, άλλες μακρινές κι άλλες κοντινές, από τις πιο σημαντικές όμως νομίζω να στάθηκε και η στραβή οδηγία, που έπαιρνε στην κρισιμώτερη περίοδο της ζωής –στα χρόνια της σπουδής– όποιος ταζότανε στην επιστήμη. Η βιβλιογραφία, που έπρεπε να μη λείπη από το τέλος του επιστημονικού βιβλίου για να ευκολύνη το ψάξιμο και όχι τη μελέτη του· και το αποθήκισμα και η οικονομία στις γνώσεις, να μην πηγαίνη τίποτε χαμένο, ήτανε οι τρεις κύριες εντολές, που άκουγε και ξανάκουγε ο φοιτητής. Άλλοι συσταίνανε το δελτίο, και άλλοι το τετράδιο για τον καλύτερο τρόπο του θησαυρισμού της σοφίας, που θα έβγαине όχι από την μελέτη του βιβλίου παρά από τον τεμαχισμό του σε πληροφορίες. Κανείς όμως από τους οδηγούς δε βρέθηκε ποτέ να μάθη τον νέο να μελετά ολόκληρο το βιβλίο του και να μην το κομματιάξη σε δελτία. Κανείς δεν εσύστησε στον νέο να τραβάη, πέρα από το διάβασμα, προς τη σκέψη κ' άφοβα ν' αφήνη την ψυχή του να ζυγίζεται με τ' ακούραστα φτερά της, με τη μνήμη και με τη λήθη, και να βρίσκη την ισορροπία με τη δύναμη τη δική της. Το κακό πια έγινε. Έμπαινε ο νέος στο Πανεπιστήμιο γεμάτος λαχτάρα, πίστη, κ' έβγαине φοβισμένος. Ό,τι του ήτανε πριν παιγνίδι, άλλαζε τώρα σ' έργο μόχθου· χωρίς τη βεβαίωση της βιβλιογραφίας, ούτε το στόμα άνοιγε να μιλήση ούτε το μάτι να κοιτάξη. Έμπαινε τέλος ο νέος πλούσιος και σπάταλος από φύση κ' έβγαине κακομοίρης από τη σοφία του που κρεμότανε στον ώμο του μέσα στο τσουβάλι με τα δελτία.



Σχέδιο του Gary Penca

Σημείωση: Διατηρήθηκε η ορθογραφία και η στίξη του κειμένου. Δε διατηρήθηκε το πολυτονικό σύστημα.

ΔΕΥΤΕΡΟ ΜΕΡΟΣ

ΠΑΡΑΔΕΙΓΜΑΤΑ ΕΡΕΥΝΗΤΙΚΗΣ ΕΡΓΑΣΙΑΣ

1. Το πράσινο στην πόλη της Θεσσαλονίκης*

Γυμνάσιο Πολίχνης

Τάξη: Γ2

Υπεύθυνη Καθηγήτρια: Μαρία Μανιδάκη, μαθηματικός

Στο πλαίσιο του θεσμού των Πολιτιστικών Δραστηριοτήτων το 2ο τμήμα της Γ' τάξεως του Γυμνασίου μας πραγματοποίησε μια έρευνα με θέμα: «Το πράσινο στην πόλη μας». Το θέμα αυτό το επιλέξαμε από μια σειρά θεμάτων που μας πρότεινε η υπεύθυνη καθηγήτριά μας. Το διαλέξαμε για δύο λόγους. Πρώτα πρώτα γιατί είναι ένα σοβαρό πρόβλημα που απασχολεί κάθε πόλη σε όλες τις εποχές. Έπειτα γιατί μας άρεσε ο τρόπος με τον οποίο θα γινόταν η έρευνα. Οπωσδήποτε σαν παιδιά μας εντυπωσιάζει ο θόρυβος, το κυνηγητό πληροφοριών, η επαφή με τους ανθρώπους, η ιδέα της συλλογικής δουλειάς.

Για να θεμελιώσουμε την έρευνά μας, χρησιμοποιήσαμε τη μέθοδο της περιγραφικής στατιστικής. [Δειγματοληψία με τυποποιημένο ερωτηματολόγιο, και επιπλέον τοπογραφικά διαγράμματα, χάρτες, φωτογραφίες, διαφάνειες].

Επειδή το θέμα ήταν πολύπλευρο, χωριστήκαμε σε ομάδες εργασίας, κατά την κρίση μας. Καθεμία από αυτές είχε μια συγκεκριμένη αποστολή. Μια από τις ομάδες συναντήθηκε με το Νομάρχη, το Δήμαρχο, το Σχολικό Σύμβουλο, το Διοικητή στρατοπέδου Καρατάσου και άλλα υπεύθυνα πρόσωπα και μαγνητοφώνησε τις απόψεις τους στο θέμα μας. Μετά την έρευνα και την επεξεργασία των στοιχείων προέκυψαν τα ακόλουθα αποτελέσματα.

Επί 100 ερωτηθέντων απάντησαν 86, ενώ 14 δεν είχαν γνώμη.

Στο 1ο ερώτημα:

Ποια είναι η γνώμη σας για το πράσινο;

A) χρειάζεται για διακόσμηση;

B) είναι απαραίτητο για τη ζωή του ανθρώπου;

1 άτομο, δηλ. ποσοστό 1,2%, απάντησε ότι χρειάζεται μόνο για διακόσμηση.

20 άτομα, δηλ. ποσοστό 23,2%, απάντησαν ότι χρειάζεται για διακόσμηση και είναι απαραίτητο στη ζωή.

65 άτομα, δηλ. ποσοστό 75,6%, απάντησαν πως είναι απαραίτητο.

(βλέπε πίνακα και διάγραμμα 1)

* Έρευνα στο πλαίσιο του θεσμού των πολιτιστικών δραστηριοτήτων (Υπουργείο Εθνικής Παιδείας και Θρησκευμάτων, Πολιτιστικές Δραστηριότητες, ΟΕΔΒ, Αθήνα 1979, σελ. 115-120)

Στο 2ο ερώτημα:

Νομίζετε ότι το πράσινο είναι

A) αρκετό;

B) λίγο;

86 άτομα, δηλ. ποσοστό 100%, απάντησαν ότι είναι λίγο.

Στο 3ο ερώτημα:

Τι νομίζετε ότι πρέπει να γίνει για να βελτιωθεί η κατάσταση;

54 άτομα, δηλ. ποσοστό 62,8%, απάντησαν: να ενδιαφερθούν οι δημοτικές και δημόσιες αρχές.

15 άτομα, δηλ. ποσοστό 17,4%, απάντησαν: να ενδιαφερθούν οι πολίτες.

17 άτομα, δηλ. ποσοστό 19,8%, πρότειναν ανεφάρμοστες λύσεις.

(βλέπε πίνακα και διάγραμμα 2)

Ανάλυση δεδομένων:

1. Το ότι απάντησε το 86% των ερωτηθέντων δείχνει ότι το θέμα ενδιαφέρει σχεδόν το σύνολο των πολιτών.

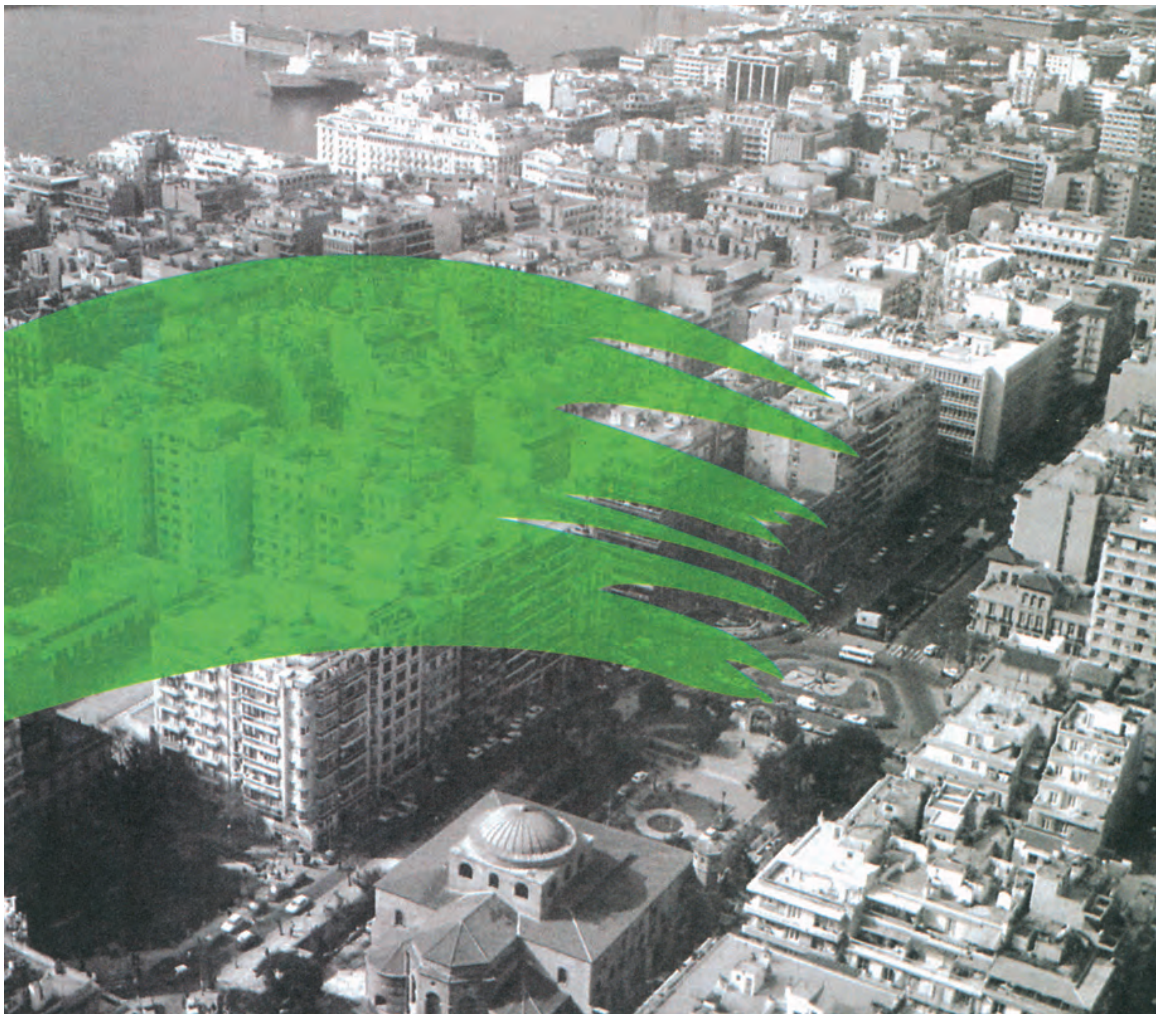

2. Μεγάλο ποσοστό βλέπει το πράσινο περισσότερο ως στοιχείο απαραίτητο για τη ζωή του ανθρώπου παρά ως διακοσμητικό στοιχείο, όπως φαίνεται από τον πίνακα I και το διάγραμμα I.
3. Οι πολίτες στο σύνολό τους έχουν αντιληφθεί ότι το πράσινο στην πόλη μας είναι λίγο.
4. Το μεγαλύτερο ποσοστό των πολιτών, 62,8%, πιστεύει ότι για τη βελτίωση της κατάστασης θα πρέπει να ενδιαφερθούν οι αρχές και μόνο ένα ποσοστό 17,4% έχει αντιληφθεί ότι δεν αρκούν μόνο οι αρχές, αλλά χρειάζεται και η ιδιωτική πρωτοβουλία για τη βελτίωση της καταστάσεως.

Τέλος ένα ποσοστό 19,8% είτε προτείνει ανεφάρμοστες λύσεις είτε πιστεύει ότι είναι πλέον αργά για οποιαδήποτε ενέργεια.

Προτείνουμε ως λύσεις:

1. Να δενδροφυτευτούν οι ρεματιές που υπάρχουν.
2. Να δημιουργηθεί ένα δεύτερο πευκόδασος, σαν το δάσος “Χίλια Δένδρα” (Κεδρηνός λόφος) κάπου κοντά στη βιομηχανική περιοχή της πόλεως.
3. Να επιβληθεί υποχρεωτική δενδροφύτευση των ακάλυπτων χώρων των βιομηχανικών συγκροτημάτων.
4. Να δενδροφυτευτούν οι δρόμοι, όπου δεν εμποδίζεται η κυκλοφορία.
5. Να μην οικοδομηθούν οι ακάλυπτοι χώροι του Δημοσίου.
6. Να γίνει διαφώτιση του κοινού και να τονιστεί ότι ο καθένας έχει τη δυνατότητα να συμβάλει θετικά στην επέκταση του πρασίνου.
7. Να γίνουν συγκεκριμένες υποδείξεις από τις αρμόδιες υπηρεσίες για τον τρόπο με τον οποίο ο καθένας μπορεί να δημιουργήσει, να αναπτύξει και να συντηρήσει πράσινο στο χώρο που κατέχει (εξώστες, εσωτερικές και εξωτερικές αυλές, είσοδοι κτλ.).
8. Να ζητηθεί από διάφορα κοινωνικά σωματεία η προσφορά εθελοντικής εργασίας για δενδροφυτεύσεις.
9. Να γίνει ενημέρωση από την τηλεόραση.

Ανεξάρτητα όμως από αυτό, εμείς μάθαμε έναν τρόπο εργασίας (έρευνας) που έχει αντικείμενό της τη συγκέντρωση στοιχείων, την ταξινόμησή τους και την παρουσίασή τους με

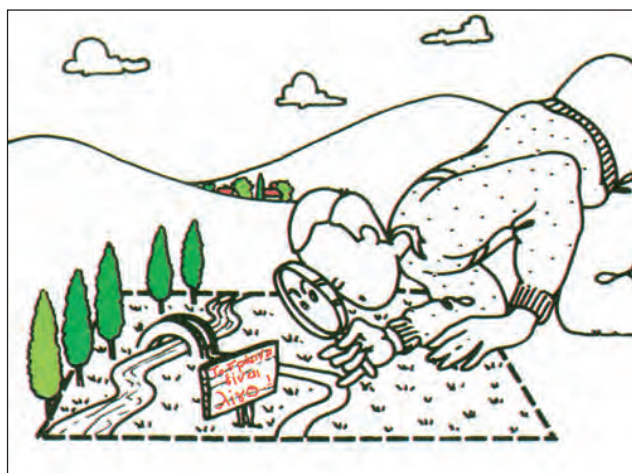

συστηματικό τρόπο, ώστε να μπορούν να αναλυθούν και να εξηγηθούν, για να εξυπηρετήσουν διάφορους σκοπούς και τελικά να εξαχθούν κατάλληλα συμπεράσματα. Συνειδητοποιήσαμε τη σημασία της συλλογικής εργασίας και της κοινωνικότητας. Η ανάγκη να συλλέξουμε στοιχεία μας έφερε σε επαφή με τον απλό πολίτη, το δημόσιο υπάλληλο και τους διάφορους αρμοδίους, ακούσαμε γνώμες και λύσεις που προτάθηκαν και πειστήκαμε ότι ο διάλογος είναι απαραίτητος και εποικοδομητικός.

ΠΙΝΑΚΑΣ 1

ΑΠΑΝΤΗΣΕΙΣ ΣΤΗΝ ΕΡΩΤΗΣΗ: ΠΟΙΑ ΕΙΝΑΙ Η ΓΝΩΜΗ ΣΑΣ ΓΙΑ ΤΟ ΠΡΑΣΙΝΟ;		
ΑΠΑΝΤΗΣΗ	ΑΠΟΛΥΤΗ ΣΥΧΝΟΤΗΤΑ	ΕΚΑΤΟΣΤΙΑΙΑ ΣΧΕΤΙΚΗ ΣΥΧΝΟΤΗΤΑ 100.f/Σf
1. Το πράσινο χρειάζεται μόνο για διακόσμηση.	1	1,2
2. Το πράσινο χρειάζεται για διακόσμηση και είναι απαραίτητο για τη ζωή του ανθρώπου.	20	23,2
3. Το πράσινο είναι απαραίτητο για τη ζωή του ανθρώπου.	65	75,6
ΣΥΝΟΛΟ	86	100,0

ΔΙΑΓΡΑΜΜΑ 1

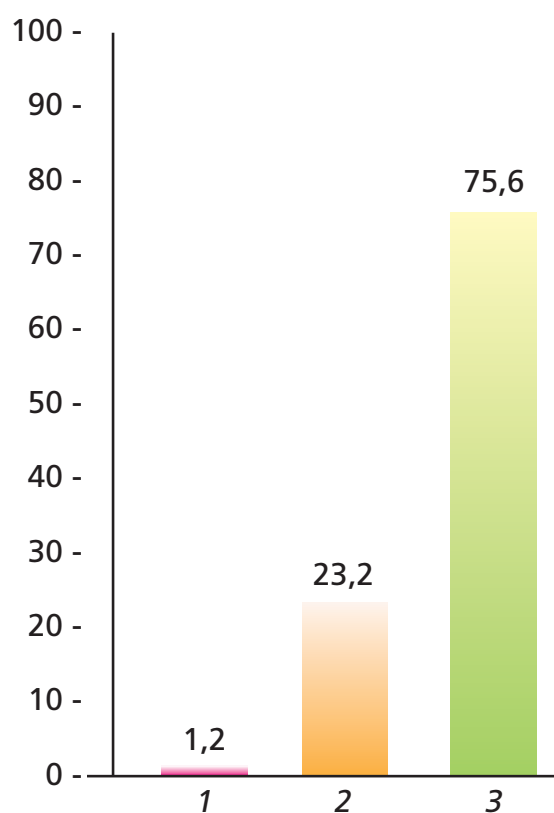

ΠΙΝΑΚΑΣ 2

ΑΠΑΝΤΗΣΕΙΣ ΣΤΗΝ ΕΡΩΤΗΣΗ: ΤΙ ΝΟΜΙΖΕΤΕ ΟΤΙ ΠΡΕΠΕΙ ΝΑ ΓΙΝΕΙ ΓΙΑ ΝΑ ΑΥΞΗΘΕΙ ΤΟ ΠΡΑΣΙΝΟ ΣΤΗΝ ΠΟΛΗ ΜΑΣ;		
ΑΠΑΝΤΗΣΗ	ΑΠΟΛΥΤΗ ΣΥΧΝΟΤΗΤΑ	ΕΚΑΤΟΣΤΙΑΙΑ ΣΧΕΤΙΚΗ ΣΥΧΝΟΤΗΤΑ 100.f/Σf
1. Να ενδιαφερθούν οι δημόσιες και δημοτικές αρχές	54	62,8
2. Να ενδιαφερθούν οι πολίτες	15	17,4
3. Ανεφάρμοστες προτάσεις	17	19,8
ΣΥΝΟΛΟ	86	100,0

ΔΙΑΓΡΑΜΜΑ 2

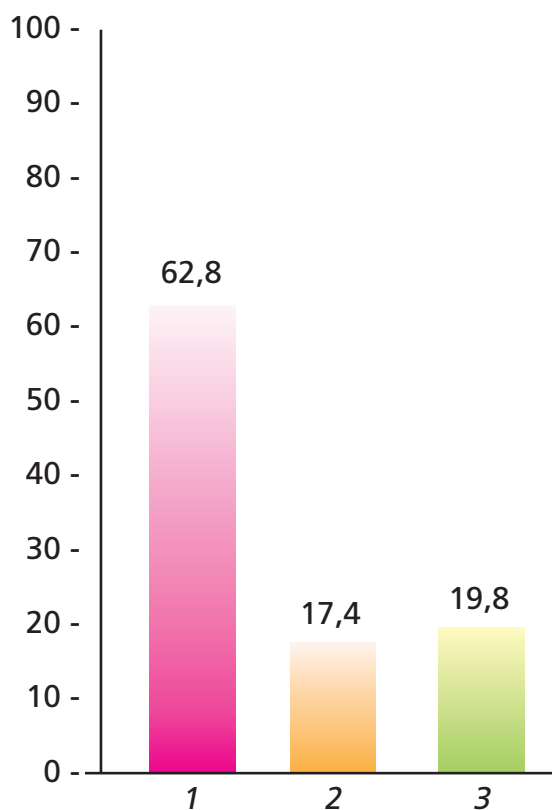

Με την ευκαιρία των Πολιτιστικών Δραστηριοτήτων δοκιμάσαμε τη χαρά που δίνει η έρευνα στο προκαταρκτικό έστω στάδιο. Όλη μας την εργασία με λεπτομέρειες θα την παρουσιάσουμε στα υπόλοιπα τμήματα του σχολείου μας. Θα προβληθούν ταινίες μικρού μήκους με θέματα ανάλογα. Η έρευνά μας θα έχει ως αποτέλεσμα τη δεικνυόμενη του σχολείου μας το φθινόπωρο, με δένδρα που υποσχέθηκε ότι θα μας δώσει το δασαρχείο Θεσ/νίκης. Όλα αυτά που σύντομα σας παρουσιάσαμε μας έκαναν να νιώσουμε τη χαρά ότι γίναμε μικροί ερευνητές και επεκτείναμε το πεδίο των γνώσεων και των ενδιαφερόντων μας.



2. Ο πνευματικός άνθρωπος: Απόπειρα ορισμού και κοινωνικού προσδιορισμού του

Ο εικοστός αιώνας, αιώνας δύο παγκόσμιων πολέμων, πολύ προχωρημένων τεχνολογικών εξελίξεων, μεγάλων ιδεολογικών ανακατατάξεων, αξιοσημείωτων αντιφατικών δεδομένων, τραβάει προς τη λήξη του. Στο πέρασμά του άφησε αδιευκρίνιστα πολλά θέματα. Πολλοί, προπάντων, όροι της ζωής συχνά αντιμετωπίζονται με διαμετρικά αντίθετες τοποθετήσεις και η θεωρητική σκέψη του, κατά τα φαινόμενα, οικουμενικού πολιτισμού του αιώνα μας δεν αποδέχεται με ενιαίο τρόπο ό,τι θα προσδοκούσαμε να ενοποιεί ο κοινός παρονομαστής της ανθρώπινης λογικής· για παράδειγμα, οι έννοιες της δικαιοσύνης ή της ελευθερίας προσδιορίζονται με παραμέτρους που υπαγορεύει ομολογουμένη ή ανομολόγητη σκοπιμότητα.

Ανάμεσα στους όρους που περιμένουν ακόμη τη διευκρίνισή τους είναι και αυτοί της έννοιας του πνευματικού ανθρώπου*. Ο όρος είναι ένας νεολογισμός που δεν έχει πίσω του μεγάλη ιστορία. Κατά το Oxford English Dictionary εμφανίζεται στην αγγλόφωνη γραμματεία γύρω στα μέσα του 17ου αι., ενώ στην αντίστοιχη γαλλόφωνη, κατά το Vocabulaire philosophique του Lalande, προβάλλει δειλά προς το τέλος του 19ου αι. Στη νεοελληνική γραμματεία ο νεολογισμός, που με εκκρεμή ακόμη και τώρα απόδοση και με επαμφοτερίζουσα τάση ανάμεσα στους όρους διανοούμενος και πνευματικός άνθρωπος έρχεται να αντιστοιχήσει προς τους ξενόγλωσσους όρους, αρχίζει να χρησιμοποιείται γύρω στα μέσα του αιώνα μας.**

Η διερεύνηση του θέματος οδηγεί στη διαπίστωση ότι είναι ανεπαρκείς οι ορισμοί που προτάθηκαν σε έγκυρα λεξικά. Ας περιοριστούμε στη γαλλική λεξικογραφία· το Λεξικό της Γαλλικής Ακαδημίας (έκδ. 1935) ορίζει ως διανοούμενο (intellectuel) το πρόσωπο στο οποίο υπερισχύει η χρήση της διάνοιας σε αντίθεση με τον άνθρωπο που ασκεί χειρωνακτική εργασία· το Λεξικό Robert (έκδ. 1957) χαρακτηρίζει, με ορισμό περισσότερο περιοριστικό και περισσότερο επεκτατικό, ως διανοούμενο το πρόσωπο που έχει μια έκδηλη ή υπερβολική προτίμηση για τα πνευματικά ζητήματα· το μικρό Larousse (έκδ. 1961) αποδίδει την ιδιότητα του διανοούμενου στο πρόσωπο που ασχολείται από διάθεση ή επάγγελμα με τα πνευματικά ζητήματα.

Η ανεπάρκεια των ορισμών αυτών οφείλεται κυρίως σ' έναν αντικειμενικό παράγοντα στη φύση της ανθρώπινης υπόστασης, στη λειτουργία του ανθρώπου ως λογικού όντος. Η διανοητική λειτουργία, σε μικρό ή μεγάλο βαθμό, είναι αναμφισβήτητο χαρακτηριστικό όλων των ανθρώπων και θα αποτελούσε αναίρεση του βασικού στοιχείου της ανθρώπινης φύσης η αυθαίρετη άρνηση της απόδοσής του σε κάποιους, λίγους ή πολλούς, ανθρώπους που οι απασχολήσεις τους δίνουν την εντύπωση μηχανιστικής λειτουργίας με ή χωρίς τη χρήση μηχανών και οπωσδήποτε με την καταβολή μικρής ή μεγάλης μυϊκής δύναμης. Αυτό ισχύει ιδιαίτερα για την τεχνολογικά προχωρημένη εποχή μας, αφού αυτή ακόμη και την καλλιέργεια της γης, που για αιώνες ήταν συνδεδεμένη με την καταβολή σωματικών δυνάμεων, την αποδέσμευσε σε μεγάλο βαθμό από ό,τι μακροχρόνιο εθισμό χαρακτηρίζουμε χειρωναξία. Άλλωστε και σε παλιότερες περιόδους της εξελικτικής πορείας του ανθρώπινου γένους, όπως

* βλ. Bodin, Les intellectuelles, Les presses Universitaires de France, No 1001 στη σειρά Que sais je? (ελλην. Μετ. Γ. Ζωγραφάκη, εκδ. Ι. Ζαχαροπούλου, Αθήνα 1965, σ. 10)

** Πβ. Ε.Π. Παπανούτσου, Πρακτική φιλοσοφία, Εκδόσεις Δωδώνης, Αθήνα 1973, σελ. 316-317.

είναι η γεωργική, δεν έλειψε από τους ανθρώπους η λειτουργία του πνεύματος· μαρτυρία αδιάψευστη αποτελεί η θυμοσοφία των διάφορων λαών, που με θαυμαστή λειτουργία της συλλογικής διάνοησης αποτύπωσε με απaráμιλλη επιγραμματικότητα τα κατασταλάγματα της συλλογιστικής, που πήγαζε από τη βιωματική εμπειρία της ζωής.

Η ανεπάρκεια των συζητούμενων ορισμών οφείλεται, ακόμη, στη συσχέτιση της έννοιας του πνευματικού ανθρώπου με τη διάθεση που δείχνει για πνευματικά θέματα και με τις διανοητικές δραστηριότητές του. Αναμφισβήτητα υπάρχουν διαχρονικά προβλήματα στην ανθρώπινη ζωή, θέματα πνευματικών, ηθικών, κοινωνικών, πολιτικών, φιλοσοφικών κ.ά. προσανατολισμών, που στέκονται μπροστά σε κάθε εποχή ως εκκρεμούσα ύλη και την προκαλούν να πάρει θέση έναντι προγενέστερων διερευνήσεών της, να δώσει την τεκμηριωμένη κατά-



φασή της σε παλιές προτάσεις ή την τεκμηριωμένη αναθεώρηση παλαιότερων εκτιμήσεων. Η ζωή πάντως βρίσκεται σε αδιάκοπη μεταβολή («πάντα ρει» κατά τη διατύπωση του φιλοσόφου Ηρακλείτου) και δεν είναι μόνο τα διαχρονικά προβλήματα που επιζητούν μια απάντηση από κάθε εποχή, αλλά και πλήθος από άμεσα πρακτικά προβλήματα που περιμένουν τη διεκπεραίωσή τους από την καθοριστική συμβολή του ανθρώπινου πνεύματος. Έτσι το ανθρώπινο πνεύμα μοιράζει, με αναλογία μη προσδιοριζόμενη, το ενδιαφέρον του ανάμεσα στα θεωρητικά και στα πρακτικά προβλήματα της ζωής. Απλώς κατά περιπτώσεις το ενδιαφέρον αυτό λειτουργεί συνδυαστικά με μικρότερη ή με μεγαλύτερη απόκλιση προς αυτά ή προς εκείνα και είναι στα όρια του αναπόδεικτου μια τομή που να δείχνει την αποκλειστική προσήλωση του ανθρώπου σ' αυτά ή σ' εκείνα.

Διανοητικές δραστηριότητες μπορούμε να αναγνωρίσουμε κυρίως στις ακόλουθες κατηγορίες ανθρώπων.

- A. Στους επιστήμονες· στην κατηγορία αυτή ανήκουν όσοι με σπουδές ανώτατου επιπέδου έχουν εξειδικευτεί σ' έναν τομέα επιστημονικής δραστηριότητας και εργάζονται ερευνητικά σε εργαστήρια ή σε σπουδαστήρια για την προώθηση επιστημονικών δεδομένων.
- B. Στους πτυχιούχους ανώτατων και ανώτερων σχολών· στην κατηγορία αυτή ανήκουν όσοι εφαρμόζουν με επιστημονικές μεθόδους εξειδικευμένες γνώσεις κάποιου επιστημονικού χώρου, χωρίς αναγκαστικά να περιορίζονται στην απλή εφαρμογή κερδισμένων γνώσεων – συχνά μπορεί να έχουν προωθητικές εμπνεύσεις.
- Γ. Στους καλλιτέχνες (ζωγράφους, γλύπτες, μουσικούς κ.ά.)· στην κατηγορία αυτή ανήκουν όσοι με συστηματικές σπουδές ή, σπανιότερα, αυτοδίδακτοι παράγουν καλλιτεχνικό έργο επενδύοντας σ' αυτό τα συναισθήματα και τις σκέψεις τους ή συναιρώντας σ' αυτό αντίστοιχα συλλογικά στοιχεία.
- Δ. Στους λογοτέχνες (ποιητές, πεζογράφους, θεατρογράφους, σεναριογράφους κ.ά.)· στην κατηγορία αυτή ανήκουν όσοι ασχολούνται με την καλλιτεχνική διατύπωση του λόγου και τροφοδοτούν τον κοινωνικό χώρο με έργα που αναπαράγουν διάφορες μορφές ζωής με την ιδιοτυπία της προσωπικής ευαισθησίας τους.
- E. Στους κριτικούς· στην κατηγορία αυτή ανήκουν όσοι ασχολούνται με την κριτική παρουσίαση των καλλιτεχνικών και λογοτεχνικών δημιουργημάτων ή και διαφόρων άλλων εκδηλώσεων της κοινωνικής ζωής με πρόθεση την ανύψωση των κριτηρίων των ανθρώπων.
- ΣΤ. Στους συντελεστές του θεάτρου, του κινηματογράφου, της τηλεόρασης, του θεάτρου σκιών, του κουκλοθεάτρου· στην κατηγορία αυτή ανήκουν όλοι όσοι μετέχουν στην παραγωγή καλλιτεχνικού θεάματος (ηθοποιοί, σκηνοθέτες, σκηνογράφοι κ.ά.), που αποσκοπεί παράλληλα στην αισθητική και πνευματική ωφέλεια των θεατών.
- Z. Στους δημοσιογράφους· στην κατηγορία αυτή ανήκουν όσοι με εξειδικευμένες, συχνά, σπουδές ασχολούνται με την καθημερινή και με την εποχική επικαιρότητα, όταν βέβαια δεν περιορίζονται στην καταγραφή της, αλλά προχωρούν στην ανάλυσή της και διαφωτίζουν για τα αίτια, τις συσχετίσεις και τα αποτελέσματα των κοινωνικών γεγονότων.
- H. Στους κληρικούς· στην κατηγορία αυτή ανήκουν όσοι, ταγμένοι με ιδιαίτερο ζήλο στην υπηρεσία κάποιας θρησκείας, δεν περιορίζονται στα τελετουργικά καθήκοντά τους, αλλά με ευρύτερη δραστηριότητα ερεθίζουν θετικά την ηθική ευαισθησία των ανθρώπων.
- Θ. Στους πολιτικούς· στην κατηγορία αυτή ανήκουν όσοι με θυσία, συχνά, των προσωπικών

βιοποριστικών προοπτικών τους ελαύνονται από τη φιλοδοξία να υπηρετήσουν την κοινωνία τους με τις παραμέτρους που προσδιορίζει η ιδεολογική ένταξή τους σε διαμορφωμένους ή σε διαμορφούμενους πολιτικούς σχηματισμούς.

- I. Στους φιλοσοφούντες· στην κατηγορία αυτή ανήκουν όσοι ανάγονται σε μια ευρεία εποπτεία της ανθρώπινης ζωής και διατυπώνουν στοχαστικές θεωρήσεις των δεδομένων της, αναζητώντας καθολικές απαντήσεις στα προβλήματα του ανθρώπου ως πνευματικού και ψυχικού όντος.

Η κατηγοριοποίηση που έχει προηγηθεί είναι αναγκαστικά περιοριστική και ίσως θα μπορούσε να διευρυνθεί περιλαμβάνοντας και άλλες κατηγορίες ανθρώπων που δείχνουν διάθεση για πνευματικά θέματα και για διανοητικές δραστηριότητες. Οπωσδήποτε στον κοινωνικό χώρο αναπτύσσουν ωφέλιμη πνευματική δραστηριότητα πολλοί άνθρωποι που δε θα ήταν εύκολο να ενταχθούν σε μια από τις παραπάνω δέκα κατηγορίες· υπάρχουν, αναμφισβήτητα, πολλοί άνθρωποι που βάζουν σε κίνηση τη σκέψη τους παρακολουθώντας με αξιοσημείωτο βαθμό προσοχής τα δεδομένα της κοινωνικής ζωής. Ωστόσο λειτουργεί κάποια σιωπηρή κοινωνική συναίνεση να αποδίδεται η ιδιότητα του πνευματικού ανθρώπου σ' όσους ανήκουν σ' ένα από τα λειτουργήματα των κατηγοριών που έχουν σημειωθεί.

Ο χαρακτηρισμός του πνευματικού ανθρώπου, με οποιοδήποτε περιορισμό ή επέκταση των κατηγοριών που σημειώθηκαν, εντοπίζεται σε μια περιορισμένη στατιστικά μειονότητα σε κάθε χώρα.* Είναι από την άποψη αυτή ευδιάκριτη κοινωνική αναφορά και σαφής αξιολογική κοινωνική διάκριση. Ο χαρακτηρισμός πάντως δε δημιουργεί κατοχυρωμένα δικαιώματα, ενώ διαμορφώνει σαφείς υποχρεώσεις ηθικής τάξης. Η καταγραφή των υποχρεώσεων αυτών στοιχειοθετεί τον κοινωνικό προσδιορισμό του πνευματικού ανθρώπου. Η ανταπόκρισή του σ' αυτές είναι που δικαιώνει το χαρακτηρισμό αυτό, όχι η απλή ένταξή του σε μια από τις προαναφερθείσες κατηγορίες με βάση τα εξωτερικά στοιχεία λειτουργίας.

Οι κυριότερες από τις υποχρεώσεις αυτές είναι οι ακόλουθες:

- α. Ο πνευματικός άνθρωπος πρέπει να συναισθάνεται το ρόλο του μέσα στον κοινωνικό χώρο. Από κάποια ιδιαιτερότητα που οφείλεται σε φυσικές διεργασίες (για παράδειγμα, αυξημένος δείκτης νοημοσύνης), σε κοινωνικές συνθήκες (για παράδειγμα, άνεση για σπουδές και για κοινωνική ανάδειξη) και σε προσωπικό μόχθο έχει φθάσει σε υψηλό, σε σύγκριση πάντα με το μέσο επίπεδο των άλλων μελών της κοινωνίας του, επίπεδο πνευματικής καλλιέργειας· είναι συνεπώς σε καλύτερη θέση να αντιληφθεί τη λειτουργία της κοινωνικής ζωής, να διαγνώσει τις ανάγκες της και στο μέτρο των δυνάμεών του να συμβάλει σε αποτελεσματική κάλυψή τους.
- β. Ο πνευματικός άνθρωπος πρέπει να στρατευθεί και να υπηρετήσει το συγκεκριμένο πλαίσιο της κοινωνικής και πολιτιστικής θέσης του· η στράτευση αυτή είναι τόσο πιο σημαντική, όσο μπαίνει στην εξυπηρέτηση σκοπών που καλύπτουν ευρύτατες κοινωνικές ανάγκες και δεν περιορίζονται σε στενά πλαίσια, που συχνά εξυπηρετούν ενδιαφέροντα ή συμφέροντα κάποιου ή κάποιων μικρών υποσυνόλων του κοινωνικού συνόλου· η στράτευση

* βλ. στατιστικούς πίνακες 1-4 για την κατάσταση των “διανοητικών επιτευγμάτων στη Γαλλία, στην Ε.Σ.Σ.Δ. και στις Η.Π.Α.” στη μελέτη του L. Bodin, *Les intellectuels*, ό.π. στις σελ. 13, 66-67 και στις σελ. 89-90 της ελληνικής μετάφρασης.

αυτή δικαιώνεται ηθικά, όταν έχει απρόσωπο χαρακτήρα, δηλ. όταν αποδέκτης της προσφοράς του είναι ένα ευρύ κοινωνικό σύνολο άμεσα ή εν όψει.

- γ. Ο πνευματικός άνθρωπος πρέπει να αναζητά την αλήθεια και να κρίνει· κατά τη λατινική διατύπωση *homo spiritualis omnia iudicat* (= ο πνευματικός άνθρωπος κρίνει τα πάντα)· η κρίση είναι ιδιαίτερα προσιδιάζουσα πράξη του πνευματικού ανθρώπου και έχει περισσότερο φιλοσοφική παρά ηθική φύση· η απροκατάληπτη έρευνα για αποκάλυψη της αλήθειας είναι πνευματική ανάγκη όχι λιγότερο από δεοντολογική αρχή.
- δ. Ο πνευματικός άνθρωπος πρέπει να φωτίζει τον κοινωνικό περίγυρό του· η ανακάλυψη της αλήθειας πρέπει να οδηγεί στην αποκάλυψή της· αυτό μπορεί να γίνεται σε δύο επίπεδα: και με τη μορφή της ανακοίνωσης στους εξειδικευμένα παράλληλους και με τη μορφή της εκλαΐκευσης για το ευρύτερο κοινό· δισταγμοί και υστεροβουλίες δεν πρέπει να είναι κατευθυντήρια στοιχεία της δραστηριότητας του πνευματικού ανθρώπου.
- ε. Ο πνευματικός άνθρωπος πρέπει να αναλαμβάνει ενεργητικούς ρόλους μέσα στην κοινωνική ζωή· η φωνή του πρέπει να ακούγεται σταθμισμένη και διεγερτική· δεν μπορεί να είναι αμέριμνος θεατής δραστηριοτήτων που αντιλαμβάνεται ότι βραχυπρόθεσμα ή μακροπρόθεσμα βλάπτουν την κοινωνία των ανθρώπων είτε σε περιορισμένο χώρο είτε σε οικουμενικό επίπεδο.

Συνοψίζοντας τα συμπεράσματα της μικρής αυτής μελέτης μπορούμε να υπογραμμίσουμε τη σημασία που έχουν: η καθολίκευση και η διεύρυνση της παιδείας, ώστε ο χώρος των πνευματικών ανθρώπων να μη μείνει κλειστό άθροισμα περιορισμένων αριθμητικά μονάδων (ένας *numerus clausus*)· η συνειδητοποίηση του ρόλου των διανοουμένων στο σύγχρονο κόσμο, ώστε να αποτρέπεται η παράλογη χρήση των επιτευξέων της ανθρώπινης λογικής· και η εκούσια στράτευση του σκεπτόμενου ανθρώπου, ώστε να προωθείται φιλοσοφημένα και η ατομική και η συλλογική ζωή. Και είναι ανάγκη να τονίσουμε ότι για τους πνευματικούς ανθρώπους προβάλλει ως ηθικό αίτημα πως δεν πρέπει να τιμούνται από τη θέση που έχουν, αλλά να τιμούν τη θέση που έχουν στην κοινωνική ζωή.

(©. Μαυρόπουλος)

Το διάγραμμα της μελέτης

- α. Γενικευμένος λόγος για τη σύγχυση όρων στην εποχή μας.
- β. Αναφορά στην ιστορία του όρου πνευματικός άνθρωπος.
- γ. Ενδείξεις για την ανεπάρκεια των προτεινόμενων ορισμών του όρου.
- δ. Διερεύνηση των αιτιών για την ανεπάρκεια των ορισμών του όρου.
- ε. Κατηγοριοποίηση των διανοητικών δραστηριοτήτων.
- στ. Υποχρεώσεις των ανθρώπων που αναπτύσσουν διανοητικές δραστηριότητες.
- ζ. Συμπεράσματα.

Επιλογή βιβλιογραφίας

Α. Στα αγγλικά

1. Curti, M. Intellectuals and other people, *American historical journal*, 60 (2), Ιανουάριος 1955, p. 259-282.
2. Krieger, L., The intellectuals and European society, *Political science quarterly*. 67 (2), June 1972, p. 225-247.
3. Lipset, S. M., American intellectuals, their politics and status. *Daedalus, Journal of the American Academy of Arts and Sciences*. Summer 1959, p. 466-486.
4. Mannheim, K., 1956. *Essays of the sociology of culture*. Routledge and Kegan Paul, London.
5. Michels, R., Intellectuals. *Encyclopaedia of Social Sciences*. Vol VIII p. 112-126.
6. Wilson, F. G., Public opinion and the intellectuals. *American political science review*. 48 (2), June 1954, p. 321-339.

Β. Στα γαλλικά:

1. Aron, R., 1955. *L'opium des intellectuals*, Colmann - Levy, Paris.
2. Labedz, L., Structure de l'intelligentsia sovietique, *La revue Socialiste* (152), April 1962, p. 367-382.
3. Sartre, J.P., 1948, *Situations II*. Gallimard, Paris, p. 203-204.

Γ. Στα γερμανικά:

1. Geiger, J. Der intellectuelle in der europaischer gesellschaft von Rente. *Acta sociologica* I (1), 1955, p. 62-74.

Δ. Στα ιταλικά:

1. Sartori, G., *Intellectual e intelligentsia*. *Studi politici*, II, 1953. p. 29-53.

Επιλογή βιβλιογραφίας για την ενότητα “Ερευνητική εργασία”

Βιβλία που στάθηκαν ιδιαίτερα χρήσιμα για τη συγγραφή της ενότητας “Ερευνητική εργασία” ήταν τα παρακάτω:

1. Ανθεμίδης Α.Σ., 1978. Jus Promovendi, Μεθοδολογία επιστημονικής έρευνας και συγγραφικής, 2η έκδοση, Εκδοτικός οίκος: αδελφών Αλτιντζή, Θεσ/νίκη.
2. Αρβανιτάκης, Τ., 1992. Μεθοδολογία και Τεχνογραφία της επιστημονικής έρευνας, Εκδ. Πανεπιστήμιο Μακεδονίας, Θεσσαλονίκη, 1992.
3. Γεράκης Π.Α., Σφήκας Α.Γ., 1973. Το ερευνητικό δημοσίευμα. Θεσσαλονίκη.
4. Τσιμπούκης Κ.Ι., 1986. Τρόποι συγγραφής μιας επιστημονικής εργασίας, Αθήνα.
5. Ruskiewics John J., 1981. Well - Bound Words. A Rhetoric. Scott, Foresman and Company.
6. Umberto Eco, Πώς γίνεται μια διπλωματική εργασία, Εισαγωγή, Επιμέλεια: Μαριάννα Κανούλη. Εκδ. Νήσος, Αθήνα 1994.
7. Κυρ. Ντελόπουλος, 1984². Το βιβλίο των βιβλίων, Κέδρος, Αθήνα.